



Gwasanaeth Democraidd
Democratic Service
Swyddfa'r Cyngor
CAERNARFON
Gwynedd
LL55 1SH

Cyfarfod / Meeting

PWYLLGOR POLISI CYNLLUNIO AR Y CYD
JOINT PLANNING POLICY COMMITTEE

Dyddiad ac Amser / Date and Time

10.00am, DYDD GWENER, 23 TACHWEDD, 2012
10.00am, FRIDAY, 23 NOVEMBER, 2012

Lleoliad / Location

SIAMBR CYNGOR SIR YNYS MÔN, LLANGFN
ISLE OF ANGLESEY COUNTY COUNCIL CHAMBER, LLANGFN

Pwynt Cyswllt / Contact Point

Nia Davies

(01286) 679890

niahafdavies@gwynedd.gov.uk

(DOSBARTHWYD / DISTRIBUTED 15/11/12)

**PWYLLGOR POLISI CYNLLUNIO AR Y CYD
JOINT PLANNING POLICY COMMITTEE**

Aelodaeth / Membership

Gwynedd

Y Cynghorwyr / Councillors
Gwen Griffith, Dyfrig Jones,
Christopher O'Neal, John Pughe Roberts,
Gethin Williams, John Wyn Williams,
Owain Williams.

Ynys Môn / Isle of Anglesey

Y Cynghorwyr / Councillors
W. J. Chorlton, Lewis Davies,
Kenneth P Hughes, W.T. Hughes
H. Eifion Jones, Clive McGregor
Eric Roberts,

Eilyddion / Substitutes

Gwynedd

Y Cynghorydd / Councillor
Dafydd Meurig,

Ynys Môn / Isle of Anglesey

Sedd Wag / Vacant Seat

RHAGLEN

1. YMDDIHEURIADAU

Derbyn unrhyw ymddiheuriadau am absenoldeb.

2. DATGAN BUDDIANT PERSONOL

Derbyn unrhyw ddatganiad o fuddiant personol.

3. MATERION BRYD

Nodi unrhyw eitemau sy'n fater brys ym marn y Cadeirydd fel y gellir eu hystyried.

4. COFNODION

Bydd y Cadeirydd yn cynnig y dylid llofnodi cofnodion cyfarfod diwethaf o'r Panel Polisi Cynllunio Ar y Cyd a gynhaliwyd ar 7 Medi, 2012, (copi yma – papur **melyn**).

5. CYNLLUN DATBLYGU LLEOL AR Y CYD YNYS MÔN A GWYNEDD – DOGFEN HOFF STRATEGAETH DDRAFFT

Ystyried adroddiad Rheolwr Cynllunio (Polisi) Ynys Môn a Gwynedd (copi yma – papur **gwyn**)

AGENDA

1. APOLOGIES

To receive apologies for absence.

2. DECLARATION OF PERSONAL INTEREST

To receive any declaration of personal interest.

3. URGENT BUSINESS

To note any items that are a matter of urgency in the view of the Chairman for consideration.

4. MINUTES

The Chairman will propose that the minutes of the Joint Planning Policy Panel, held on 7 September, 2012, be signed as a true record, (copy herewith – **yellow** enclosure)

5. ANGLESEY AND GWYNEDD JOINT LOCAL DEVELOPMENT PLAN – DRAFT PREFERRED STRATEGY DOCUMENT

To consider the report of the Planning Manager (Policy) Anglesey and Gwynedd (copy herewith – **white** enclosure)



CYNGOR SIR
YNYS MÔN
ISLE OF ANGLESEY
COUNTY COUNCIL



Cynllun Datblygu Lleol ar y Cyd

Cofnodion o'r cyfarfod a gynhaliwyd ar 7 Medi 2012 Glyder Fawr, Penrallt, Caernarfon

Presennol: Cyngor Gwynedd:

Cyng. John W Williams (Cadeirydd)
Cyng. Dafydd Meurig (eilydd)
Cyng. John Pughe Roberts
Cyng. Gwen Griffith
Cyng Christopher O'Neal
Cyng. Owain Williams

Cyngor Sir Ynys Môn:

Cyng R LI Hughes (Is-Gadeirydd)
Cyng. Lewis Davies

Swyddogion

Jim Woodcock - Pennaeth Cynllunio a Gwasanaeth
Gwarchod y Cyhoedd, Cyngor Sir Ynys Môn
Gareth Jones - Rheolwr Gwasanaeth Amgylcheddol,
Cyngor Gwynedd
Nia Haf Davies - Rheolwr UPCC
Bob Thomas - Arweinydd Tîm Polisi Cynllunio, UPCC
Eirian Harris - Cymhorthydd Cefnogol, UPCC

Ymddiheuriadau: Cyng. Gethin Williams - Cyngor Gwynedd
Cyng. Dyfrig Jones - Cyngor Gwynedd
Cyng. W. J Chorlton - Cyngor Sir Ynys Môn
Cyng. Kenneth Hughes (eilydd) – Cyngor Sir Ynys Môn
Cyng. H Eifion Jones – Cyngor Sir Ynys Môn
Cyng. C McGregor – Cyngor Sir Ynys Môn
Cyng. E Roberts – Cyngor Sir Ynys Môn

1. YMDDIHEURIADAU

Fel nodwyd uchod.

2. DATGAN BUDDIANT PERSONOL

Ni dderbyniwyd datganiad personol gan unrhyw aelod oedd yn bresennol. .

3. MATERION BRYS

Ni chyflwynwyd unrhyw fater brys.

4. COFNODION

Derbyniwyd cofnodion o gyfarfod y Panel Polisi Cynllunio ar y Cyd a gynhaliwyd 20 Gorffennaf 2012 fel rhai cywir.

Ymddiheurodd Cyng Owain Williams am ei absenoldeb yn y cyfarfod yma oherwydd amgylchiadau personol.

5. Y PROSIECT HIERARCHAETH ANEDDIADAU

Cyflwynwyd adroddiad gan Bob Thomas ar Hierarchaeth Aneddiadau. Esboniwyd fod yr adroddiad yma yn rhoi manylder ar Gam 4 o adroddiad a gyflwynwyd i'r Panel yng Ngorffennaf 2012. Cynigir opsiynau ar gyfer dull o sgorio gwasanaethau / cyfleusterau sydd yn bodoli mewn gwahanol aneddiadau er mwyn adnabod eu rôl bresennol. Fe fydd cyfle i gael mewnbyn Aelodau i'r broses trwy gyfres o weithdai dechrau mis Hydref er mwyn ystyried rôl canolfannau i'r dyfodol dros gyfnod y cynllun.

Trafodaeth / Pwyntiau a Godwyd:

- Nodwyd fod ysgolion yn cael ei ystyried fel un o'r cyfleusterau allweddol a chyfeiriwyd at effaith ar aneddiadau sydd dan fygythiad o gau ysgolion gwledig. Awgrymodd yr Aelod mai ysgolion yw'r unig gyfleuster allweddol mae gan y Cyngor rheolaeth uniongyrchol trosto. Nodwyd mai sgorio'r sefyllfa bresennol o fewn aneddiadau yr ydym ar hyn o bryd ac wedyn edrych ar unrhyw fygythiad neu cyfleon i'r dyfodol.
- Nodwyd fod gan y Panel rôl i ddylanwadu ar ddatblygiad y fethodoleg ond y byddai pob Aelod o'r Cyngor yn cael cyfle i gyflwyno barn a gwybodaeth mewn cyfres o seminarau ddechrau mis Hydref.
- Fe gadarnhawyd bydd yr un fethodoleg yn cael ei ddefnyddio o fewn y ddau awdurdod.
- Cwestiynwyd pam nad oedd system sgorio wedi ei gyflwyno i faterion Poblogaeth, Tai a Tai Gwyliau a godwyd yng nghyfarfod Gorffennaf. Eglurwyd nad oedd hyn yn briodol i'r system sgorio ond yn hytrach fe gaiff ei ystyried fel rhan o'r cam nesaf wrth roi sylw i rôl canolfannau i'r dyfodol.
- Nodwyd y broblem o gael isadeiledd yng nghefn gwlad a'r pwysigrwyd o gael isadeiledd angenrheidiol fforddiadwy er mwyn cynnal ac ychwanegu at gyfleon cyflogaeth yn yr ardaloedd yma.

Derbyniwyd yr adroddiad gan y Panel.

6. DATBLYGU'R DDOGFEN STRATEGAETH DDEWISOL

Rhoddwyd crynodeb o'r papur gan Nia Davies er mwyn cael barn yr Aelodau ar eiriad arfaethedig Rhannau 1 – 6 o'r ddogfen Strategaeth Ddewisol drafft.

Esboniwyd:

- Y gwahaniaeth rhwng Strategaeth Ddewisol ac y CDLI Adnau - dogfen strategaeth sydd yn rhoi asgwrn cefn i'r Cynllun felly dim manylder mewn polisiau a manau datblygiad.
- Tueddiadau allweddol a materion sydd yn effeithio ardaloedd
- Gweledigaeth, Amcanion, Opsiynau Twf a Dosbarthiad Amgen a drafodwyd yn barod.
- Bod rhan o'r ddogfen yn amlinellu fframwaith polisiau lleol, rhanbarthol a cenedlaethol.
- Bod bwriad i gael dogfen Strategaeth Ddewisol ar ymgynghoriad erbyn Ionawr 2013.
- Bod Atodiad 2 yn rhestru termau allweddol a ddefnyddiwyd yn y broses. Bydd y rhestr yma'n cael ei chynnwys fel rhan o'r ddogfen Strategaeth Ddewisol. Gofynnwyd am y rhestr yma mewn trefn y wyddor.
- Bod y mapiau yn rhoi trosolwg o'r ardal
- Bod y Weledigaeth wedi ei gytuno gan y ddau Gyngor yn ogystal â Lefel Twf Tai a'r Patrwm Dosbarthu cyffredinol.

Trafodaethau / Pwyntiau a Godwyd:

- Gofynnwyd am fap yn dangos cynlluniau isadeiledd yng Ngwynedd yn ogystal ag yr un presennol ar gyfer Môn
- Angen cywiro tud 24 / 4.1: rhif poblogaeth ddim yr yn fath a rhif aelwyd
- Mewn ymateb i gwestiwn ynglŷn â dylanwad y CDLI ar y Cyd ar argaeledd cyfleusterau iechyd esboniwyd fod gan y CDLI ar y Cyd rol i chwarae i geisio sicrhau bod yr ardal yn cynnig isadeiledd cymdeithasol a ffisegol, e.e. llecynnau agored, cyfleon i unigolion gerdded a beicio, a bod trafodaethau yn cymryd lle gyda Betsi Cadwaladr a Rhanddeilwyr Allweddol ar gyfer materion yn ymwneud ag lechyd.
- Nodwyd nad oedd ffyrdd dosbarth 'A' yn mynd i Berhyn Llyn ar y map a ddangoswyd ac awgrymwyd gall diffyg cysylltiadau da fod yn wendid a llesteirio datblygiad mewn ardal.
- Nodwyd fod yna gyfeiriad at gynllunio ar gyfer unedau tai i'r henoed ac awgrymwyd y dylid cryfhau'r eirfa i sicrhau ceir bachyn i gynllunio ar gyfer cadw pobl ifanc yn yr ardal, sydd wedi cael ei adnabod fel mater angen sylw mewn rhan arall o'r ddogfen
- Angen mwy o sylw tuag at yr Economi yn rhan 6 o'r ddogfen. Twristiaeth wedi gostwng flwyddyn yma sy'n effeithio ar fywiogrwydd siopau lleol
- Angen wynebu problem o gostau is-adeilaid. Problem mewn rhannau o'r ardal efo rhwydwaith gwael o ffyrdd megis gorllewin Penrhyn Llyn a de Meirionydd.
- Awgrymwyd y bydd angen neilltuo amser yn nes ymlaen cyn y cyfnod ymgynghori fel gall y Panel drafod dull ymgynghori, er mwyn ceisio sicrhau fod y negeseuon yn rhai dealladwy ac yn cael eu lledaenu.

CYFARFOD	Pwyllgor Polisi Cynllunio ar y Cyd Ynys Môn a Gwynedd
DYDDIAD	Tachwedd 23, 2012
TEITL	Cynllun Datblygu Lleol ar y Cyd Ynys Môn a Gwynedd - Dogfen Hoff Strategaeth Ddrafft
PWRPAS	Cyflwyno'r Ddogfen Hoff Strategaeth Ddrafft i fod yn destun ymgynghori ac ymgysylltu
ARGYMHELLIAD	I gymeradwyo'r Ddogfen Hoff Strategaeth i fod yn destun ymgynghori ac ymgysylltu, cyn ei chyflwyno i'w chymeradwyo gan Gyngor Sir Ynys Môn a Chyngor Gwynedd
AWDUR	Rheolwr Cynllunio (Polisi) Ynys Môn a Gwynedd Uned Polisi Cynllunio ar y Cyd

1 Rheswm dros yr Adroddiad hwn

1.1 I alluogi'r Pwyllgor Polisi Cynllunio ar y Cyd i ystyried y Hoff Strategaeth ar gyfer Cynllun Datblygu Lleol ar y Cyd Ynys Môn a Gwynedd (CDLI), fel y mae wedi'i gynnwys yn y Ddogfen Hoff Strategaeth Ddrafft Atodiad 1 o'r adroddiad hwn.

2 Cefndir

2.1 Mae CDLI ar y Cyd wrthi'n cael ei baratoi yn unol â'r broses a nodir yn y Cytundeb Cyflenwi y cytunwyd arno gyda Llywodraeth Cymru, ac yn unol ag amserlen ddiwygiedig. Hyd yn hyn, mae'r cerrig milltir canlynol wedi cael eu pasio sydd wedi cyfrannu at ddatblygiad y Ddogfen Hoff Strategaeth Ddrafft.

- Cyflwyno safleoedd posibl a dechrau asesu;
- Ymgysylltu a Chymeradwyo gweledigaeth ac amcanion CDLI ar y Cyd - Mawrth a Mai 2012;
- Ymgysylltu a chymeradwyo Opsiynau Twf Strategol a Dosbarthu – Mawrth a Mai 2012;
- Datblygu sylfaen dystiolaeth gadarn i hysbysu'r cynllun;
- Cynnal asesiadau niferus ar gynnwys y cynllun arfaethedig;
- Paratoi'r 6 adran gyntaf o'r Ddogfen Hoff Strategaeth i'r Panel CDLI ar y Cyd - Medi 2012

2.2 Mae'r Ddogfen Hoff Strategaeth Ddrafft wedi'i rhaglennu i'w hadrodd ar gyfer ei chymeradwyo gan y ddau Gyngor erbyn diwedd Ionawr 2013. Yna bydd y Ddogfen Hoff Strategaeth Ddrafft yn destun ymarfer ymgynghori ac ymgysylltu rhwng mis Chwefror a mis Ebrill 2013. Cyflwynir adroddiad yn nodi'r sylwadau a

dderbyniwyd am y Ddogfen Hoff Strategaeth Ddrafft i'r Panel CDLI ar y Cyd. Bydd canlyniadau'r ymgynghoriad yn helpu i lywio'r gwaith o baratoi'r Cynllun Drafft Adneuol, sydd i fod i gael ei ystyried gan y ddau Gyngor ym mis Hydref 2013, a bydd yn destun i ymgynghoriad pellach.

2.3 Dengys Ffigur 1 yr amserlen ar gyfer symud ymlaen drwy'r prif gamau yn y broses.

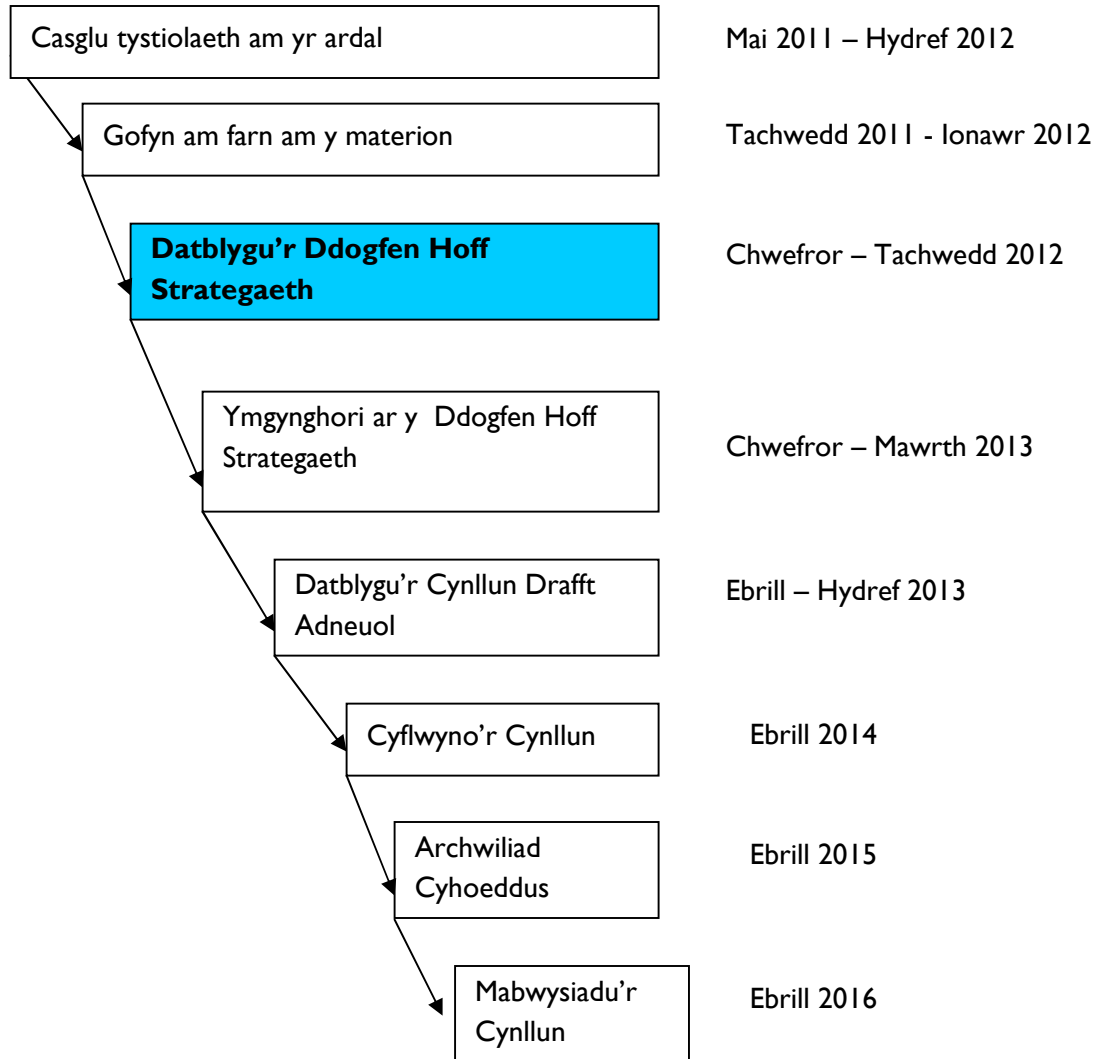

Ffig 1 Proses ac amserlen

2.4 Rhoddodd adroddiad a gyflwynwyd i'r Panel CDLI ar y Cyd ym mis Medi 2012 wybodaeth i'r Aelodau am rôl a chwmpas y Ddogfen Strategaeth Ddewisol, a'r math o wybodaeth y byddai ac na fyddai'n ei chynnwys.

2.5 Cafodd yr Aelodau wybod y bydd y Cynllun Adneuol Drafft yn cynnwys llawer mwy o fanylion na'r Ddogfen Strategaeth Ddewisol, mewn perthynas â pholisïau a safleoedd arfaethedig. Yn bwysig, bydd yn adlewyrchu gwaith sylweddol sydd

i'w wneud yn y misoedd nesaf ar uwchgynllunio ardaloedd datblygu. Bydd y Cynllun Adneuol Drafft ei hun yn destun proses 6 wythnos o ymgynghori ffurfiol.

3 Cynnwys y Ddogfen Hoff Strategaeth Ddrafft (Atodiad 1)

- 3.1 Mae adroddiad a gyflwynwyd i'r Panel CDLI ar y Cyd ar y 7fed o Fedi yn nodi chwe adran gyntaf y Ddogfen Hoff Strategaeth Ddrafft. Mae Atodiad 1 yr adroddiad hwn yn atgynhyrchu'r adrannau hynny ***a hefyd yn cynnwys Adrannau 7 ac 8.*** Mae Adran 7 yn nodi sut y mae'r Hoff Strategaeth yn bwriadu cwrdd â gweledigaeth y CDLI ar y Cyd. Mae'n canolbwyntio ar y deilliannau sydd eu hangen i gyflawni'r weledigaeth ac mae'n nodi set o Bolisiau Strategol. Mae Adran 8 yn disgrifio strwythur arfaethedig y Cynllun Drafft Adneuol. Gofynnir i Aelodau ganolbwyntio ar yr ychwanegiadau newydd i'r Ddogfen Hoff Strategaeth Ddrafft, gan fod adrannau 1 i 6 eisoes wedi cael eu cytuno ac yn cael eu cynnwys er mwyn darparu cyd-destun.
- 3.2 O dan ymbarél nifer o Bolisiau Strategol trosfwaol, mae'r Hoff Strategaeth Ddrafft yn ceisio darparu 4 o ddeilliannau:
- Gwneud y Mwyaf o Gyfleoedd Datblygu Economaidd - Cwrdd â'r angen yn y dyfodol am swyddi, drwy ddarparu ystod a dewis o dir a chyfleoedd ar wahanol fathau o safleoedd sy'n berthnasol i fathau gwahanol o swyddi. Diogelu safleoedd cyflogaeth presennol sy'n perfformio rôl economaidd bwysig yn ardal y Cynllun a thu hwnt i'w ffiniau.
 - Tai i Gwrdd ag Anghenion Lleol – Cwrdd â'r angen am gartrefi i'r dyfodol trwy hwyluso datblygiad preswyl a fydd yn darparu 7,665 o unedau tai newydd dros gyfnod 15 mlynedd y cynllun. Hwyluso ystod a dewis o gyfleoedd tai newydd gyda maint anheddau, deiliadaeth a lleoliadau gwahanol gan gynnwys darpariaeth ar gyfer tai fforddiadwy ynghyd â darparu ar gyfer anghenion Sipsiwn a Theithwyr.
 - Cryfhau ein Cymunedau, yn rhai Gwledig a Threfol - Sicrhau bod cartrefi a swyddi newydd yn ffurfio rhan o gymunedau wedi'u cynllunio'n dda sydd â'r ystod iawn o gyfleusterau wedi'u darparu ar yr adeg iawn ac yn y lle iawn. Mae cyfeiriad y teithio yn nhermau Anheddiad Strategaeth ddrafft wedi ei osod allan, a bydd yn cael ei gwblhau cyn y drafodaeth yn y Pwyllgorau y cyfeirir atynt yn adran 4 isod (Llwybr ac Amserlen y Pwyllgorau).
 - Gwella Asedau Amgylcheddol yr Ardal - Mae strategaeth wedi'i datblygu i leihau'r effaith ar asedau amgylcheddol ardal y Cynllun. Hefyd amlygir yr angen i reoli gwastraff yn gynaliadwy, lleihau allyriadau a gwneud y mwyaf o atebion adnewyddadwy.
- 3.3 Mae'r siart a gynhwysir ar ddiwedd yr adroddiad hwn yn rhoi 'Cipolwg' o'r Ddogfen Hoff Strategaeth Ddrafft.
- 3.4 Rhaid i'r CDLI ar y Cyd fod yn destun Arfarniad Cynaliadwyedd (SA) sy'n ymgorffori Asesiad Amgylcheddol Strategol (SEA) fel sy'n ofynnol gan Ddeddf

Cynllunio a Phrynu Gorfodol 2004 a'r Rheoliadau SEA. Mae'r rhain yn arfau i sicrhau bod polisiau yn y CDLI ar y Cyd yn adlewyrchu egwyddorion datblygu cynaliadwy ac yn cymryd i ystyriaeth unrhyw effeithiau sylweddol y cynllun ar yr amgylchedd. Cynhaliwyd dull integredig o arfarnu ac asesu, lle mae materion economaidd a chymdeithasol yn cael eu hystyried ochr yn ochr ag elfennau amgylcheddol. Mae'r Ddogfen Hoff Strategaeth Ddrafft wedi cael ei hysbysu gan amcanion yr Arfarniad Cynaliadwyedd/Asesiad Amgylcheddol Strategol. Mae Adroddiad Arfarniad Cynaliadwyedd Cychwynnol yn cael ei baratoi a bydd ar gael fel dogfen gefndir i'r Ddogfen Hoff Strategaeth Ddrafft.

- 3.5 Mae gofyn i'r Cynghorau hefyd gynnal Asesiad Rheoliadau Cynefinoedd (HRA) o'r CDLI o dan Ran IVa o'r Rheoliadau Cadwraeth (Cynefinoedd Naturiol, & c.) Diwygio) (Cymru a Lloegr) 2007. Bydd yr HRA yn penderfynu ar unrhyw effeithiau sylweddol tebygol y cynllun ar Safleoedd Ewropeaidd o bwysigrwydd cadwraeth natur ac, os yw'n berthnasol, cwmpas beth sydd angen iddo fod yn destun i "asesiad priodol" (AA) a sut y caiff ei gynnal. Bydd Adroddiad Cwmpasu ar gyfer Asesiad Rheoliadau Cynefinoedd y CDLI ar y Cyd ar gael fel dogfen gefndir i'r Ddogfen Hoff Strategaeth Ddrafft.
- 3.6 Yn ychwanegol at yr asesiadau hyn, mae Asesiad Effaith Iaith Gymraeg, Asesiadau Effaith Iechyd ac Asesiadau Effaith Cydraddoldeb hefyd yn cael eu cynnal i asesu'r effeithiau posibl. Bydd adroddiadau o'r asesiadau hyn hefyd ar gael fel dogfennau cefndir i'r Ddogfen Hoff Strategaeth Ddrafft.

4 Llwybr ac amserlen y Pwyllgorau

- 4.1 Pwyllgor Amgylchedd a Gwasanaethau Technegol Cyngor Sir Ynys Môn - 12 Rhagfyr, 2012
- 4.2 Pwyllgor Gwaith Cyngor Sir Ynys Môn – Ionawr 2013
- 4.3 Cabinet Cyngor Gwynedd – Ionawr 2013
- 4.4 Cyngor Sir Ynys Môn – 24 Ionawr 2014

5 Argymhelliad

5. Bod y Pwyllgor Polisi Cynllunio ar y Cyd yn cefnogi'r Ddogfen Hoff Strategaeth ddrafft, a fydd yn destun i ymgynghori ac ymgysylltu, cyn ei chyflwyno i'w chymeradwyo gan Gyngor Sir Ynys Môn a Chyngor Gwynedd.

STORI Y CYNLLUN HYD AT DDAYBLYGU HOFF STRATEGAETH

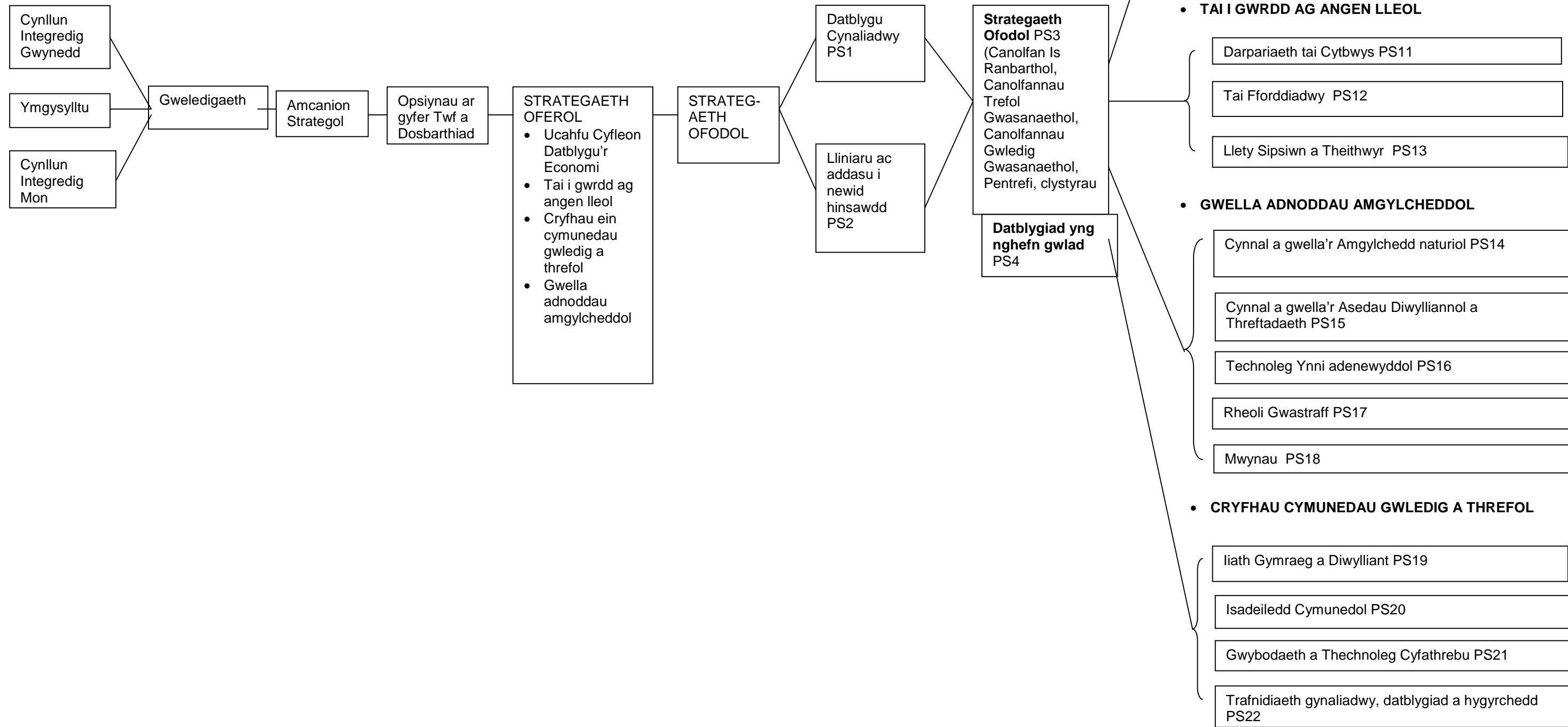

CYNLLUN DATBLYGU LLEOL AR Y
CYD
GWYNEDD A MÔN

DATBLYGU'R DDOGFEN HOFF STRATEGAETH
DRAFFT

Tudalen cynnwys

Rhan 1	Cyflwyniad a chefnidir
Rhan 2	Aseidiadau
Rhan 3	Fframwaith polisi
Rhan 4	Darlun o'r ardal rwan
Rhan 5	Darlun o'r ardal yn 2026 - Y Weledigaeth a'r amcanion
Rhan 6	Faint o dwf ac yn lle?
Rhan 7	Yr Hoff Strategaeth
Rhan 8	Beth fydd yn digwydd nesaf?

I Cyflwyniad a chefnidir

Cyflwyniad

- I.1 Mae Deddf Cynllunio a Phrynu Gorfodol 2004 yn ei gwneud hi'n ofynnol i awdurdodau cynllunio lleol yng Nghymru i baratoi Cynllun Datblygu Lleol (CDLI) ar gyfer eu hardaloedd. Mae Cyngor Sir Ynys Môn a Chyngor Gwynedd wedi penderfynu paratoi CDLI ar y Cyd ar gyfer ardaloedd Awdurdodau Cynllunio Môn a Gwynedd.
- I.2 Pan gaiff y CDLI ar y Cyd ei fabwysiadu fe fydd yn disodli'r Cynlluniau Datblygu a welir yn y tabl canlynol. Fe fydd hefyd yn disodli Cynllun Datblygu Unedol Môn (gafodd ei stopio yn 2005), sy'n ystyriaeth cynllunio berthnasol ar gyfer gwneud penderfyniadau ar geisiadau cynllunio gan Gyngor Sir Ynys Môn ar hyn o bryd.

Ardal Awdurdod Cynllunio Môn

- Cynllun Fframwaith Gwynedd (1993)
- Cynllun Lleol Ynys Môn (1996)

Ardal Awdurdod Cynllunio Gwynedd

- Cynllun Datblygu Unedol Gwynedd (2009)

Tabl I: Rhestr o'r Cynlluniau Datblygu a gaiff eu disodli ar ôl mabwysiadu'r CDLI ar y Cyd

- I.3 Unwaith y caiff y CDLI ar y Cyd ei fabwysiadu bydd rhan fwyaf o'r penderfyniadau ar geisiadau cynllunio yn ardal y ddau Awdurdod Cynllunio'n cael eu selio ar gynnwys y CDLI ar y Cyd.

Y budd o gydweithio

- I.4 Bydd y CDLI ar y Cyd yn ymdrin ag Ynys Môn a Gwynedd, ond nid yw'r rhannau o Wunedd sydd du mewn i Barc Cenedlaethol Eryri yn rhan ohono. Mae'r map ar y dudalen nesaf yn dangos ardal y CDLI ar y Cyd. Nid yw'n isranbarth na'n ardal weinyddol ffurfiol ond, tra bod gan bob ardal ei gymeriad arbennig ei hun, mae'r ddau Gyngor yn credu bod yna berthynas swyddogaethol, economaidd, isadeiledd a pholisi trawsffiniol cryf rhyngddynt. Golyga hyn bod cydweithio ar gynllun datblygu yn gwneud synnwyr cynllunio ac economaidd.
- I.5 Bydd cydweithio'n galluogi'r ddau Gyngor i daclo materion cymhleth gyda'i gilydd ac fe all roi llais cryfach iddynt wrth drafod materion gyda'u partneriaid. Mae adolygiad o wybodaeth sydd ar gael wedi dangos materion trawsffiniol pwysig sy'n rhoi sail gref i baratoi CDLI ar y Cyd ar gyfer yr ardal dan sylw. Mae'r rhain fel a ganlyn:

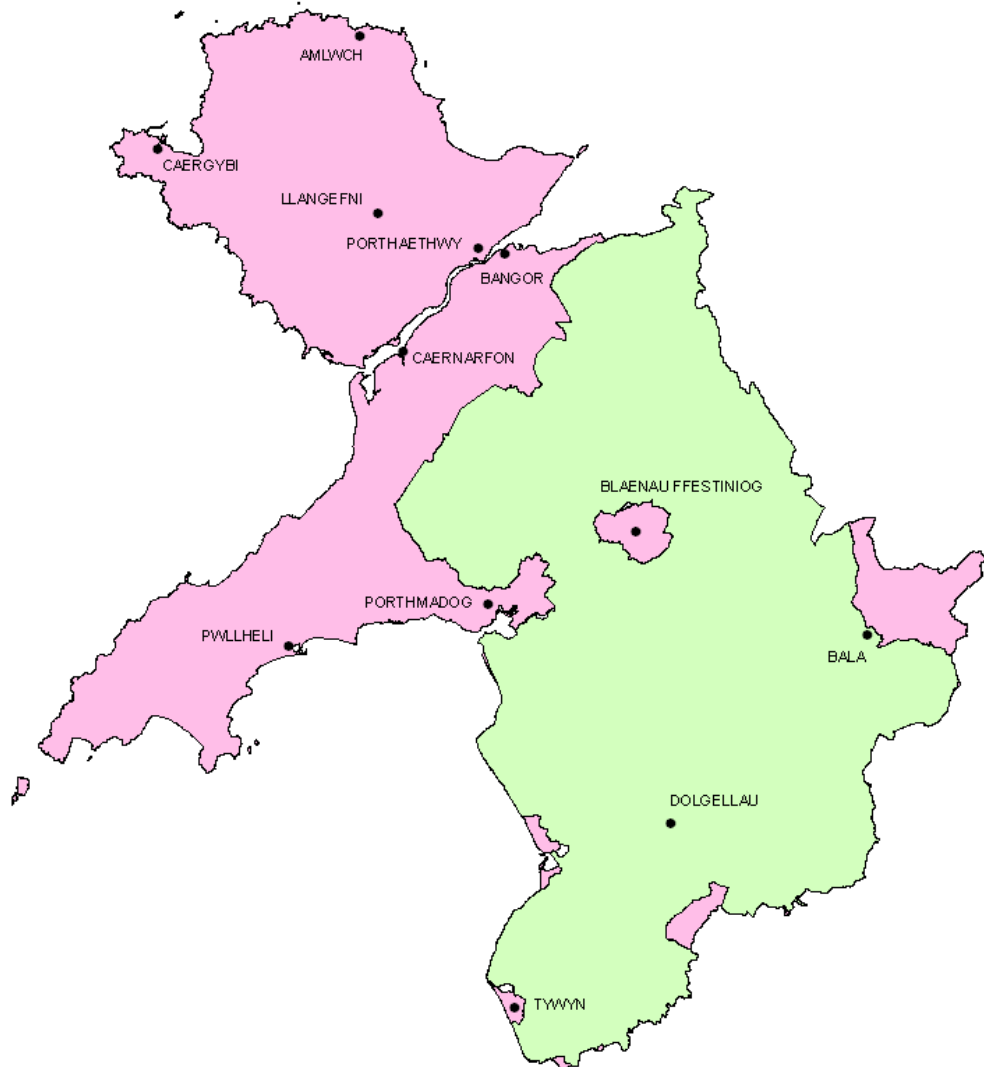

Nodiant / Notation

- Ardal y CDLI ar y Cyd / Joint LDP Area
- Parc Cenedlaethol Eryri / Snowdonia National Park

Map 1: Ardal y CDLI ar y Cyd

- Swyddi - mae'r galw am a'r cyflenwad o swyddi yn creu patrymau teithio cryf rhwng Ynys Môn a gogledd Gwynedd.
- Swyddi – rhaglen dadgomisiynu Trawsfynydd (dros 650 o weithwyr) a rhaglen cynhyrchu trydan a'r gwaith dadgomisiynu yn y Wylfa (dros 600 o weithwyr) yn dod i ben yn ystod oes y CDLI ar y Cyd, - raglenni sy'n cyflogi gweithwyr o wahanol rannau'r ardal

- Cynllun Gofodol Cymru (2008) - mae'n adnabod 6 Ardal a gafodd eu datblygu gan y Grwpiau Ardal drwy gydweithio ac ymchwil helaeth. Aeth pob Ardal ati mewn ffordd wahanol, sy'n adlewyrchu eu blaenoriaethau rhanbarthol y cytunwyd arnynt. Mae ardal y CDLI ar y Cyd yn disgyn o fewn 2 o'r 6 Ardal a cheir mwy o fanylion amdan y rhain yn rhan 2 o'r ddogfen yma
- Rhaglen Ynys Ynni Môn, sef ymdrech ar y cyd rhwng nifer o randdeiliaid yn y sector gyhoeddus a'r sector breifat (gan gynnwys Llywodraeth y DU a Llywodraeth Cymru) i roi Ynys Môn ar y blaen o ran ymchwil a datblygu ynni, cynhyrchu a gwasanaethu, a fydd yn fodd o ddylanwadu ar ddatblygiad prosiectau isadeiledd mawr a ddaw a budd economaidd a chymdeithasol i'r Ynys a Gogledd Orllewin Cymru
- Rhwydwaith ffyrdd a rheilffyrdd: mae elfennau pwysig o'r rhwydwaith ffordd a rheilffordd yn croesi ar draws ffiniau gweinyddol y ddwy ardal
- Ardaloedd Marchnad Tai sydd gan ffiniau daearyddol traws-ffiniol a dylanwadau sy'n gyffredin
- Siopa - dylanwad Bangor fel canolfan siopa isranbarthol
- Isadeiledd – capasiti'r rhwydwaith ffyrdd, rhwydwaith trawsyriant ynni, gweithfeydd a'r rhwydwaith trin carthion, cyflenwad dŵr
- Tirwedd – y berthynas ar draws y Fenai

Beth yw pwrpas y CDLI ar y Cyd?

- 1.6** Bydd yn dweud beth fydd y strategaeth a'r amcanion ar gyfer datblygu a defnyddio tir yn ardal Awdurdodau Cynllunio Môn a Gwynedd ac yn cynnwys polisiâu a ddefnyddir i weithredu nhw dros gyfnod o 15 mlynedd (2011 i 2026). Fe fydd gan y CDLI ar y Cyd ddylanwad arwyddocaol ar ddatblygiad yr ardal gyfan a'r cymunedau unigol. Fe fydd yn darparu arweiniad ynglŷn â lle bydd tai newydd, cyfleon gyflogaeth a chyfleusterau hamdden a chymunedol yn cael eu hadeiladu yn yr ardal. Defnyddir y CDLI ar y Cyd i benderfynu pa ddatblygiadau fydd yn cael caniatâd yn y dyfodol gan y Cynghorau ac yn lle.
- 1.7** Mae gofyn bod y CDLI ar y Cyd yn 'gadarn', h.y. yn arddangos barn dda ac y gellir ymddiried ynddo. Fe fydd rhaid edrych ar y materion sy'n bwysig i'r ardal, ei selio ar dystiolaeth am yr economi, y gymdeithas a'r amgylchedd, ac fe fydd rhaid rhoi ystyriaeth deg i ddewisiadau amgen ymarferol.

Y broses o lunio'r CDLI ar y Cyd

- 1.8** Dangosir y broses o baratoi'r CDLI ar y Cyd yn Ffigwr 1.
- 1.9** Hyd yma mae'r Cynghorau wedi:
- Cyhoeddi'r Cytundeb Cyflawni a sicrhau cefnogaeth Llywodraeth Cymru (LIC) iddo;

- Casglu tystiolaeth, cynnal asesiadau a gwaith paratoadol arall, a chynnal trafodaethau gyda rhanddeiliaid allweddol. Gellir gweld copiâu o bapurau cefndir ar wefannau'r ddau Gyngor a cheir rhestr ohonynt yn Atodiad 1: Rhestr of Ddogfennau Allweddol;
- Cyhoeddi dogfen drafod am y materion, amcanion a'r opsiynau amgen i ennyn trafodaeth a chael barn a chynnal trafodaethau gyda rhanddeiliaid allweddol;
- Darparu cyfle i unrhyw un gyflwyno Safleoedd Posib i'w rhoi ar y Gofrestr Safleoedd Posib ac ymgynghori a'r cyhoedd am y fethodoleg asesu'r safleoedd;
- Datblygu'r Fframwaith Cynaliadwyedd mewn ymgynghoriad a rhanddeiliaid allweddol a chyhoeddi Aseiad Cynaliadwyedd dechreuol o'r CDLI ar y Cyd;
- Cynnal nifer o asesiadau eraill o'r CDLI ar y Cyd a rhoi sylw i'w canfyddiadau. Dyma'r asesiadau: Aseiad Rheoliadau Cynefinoedd, Aseiad Effaith Iechyd, Aseiad Cydraddoldeb, Aseiad Effaith Iaith Gymraeg.

Ffigur 1: Diagram o'r broses o baratoi Cynllun Datblygu Lleol

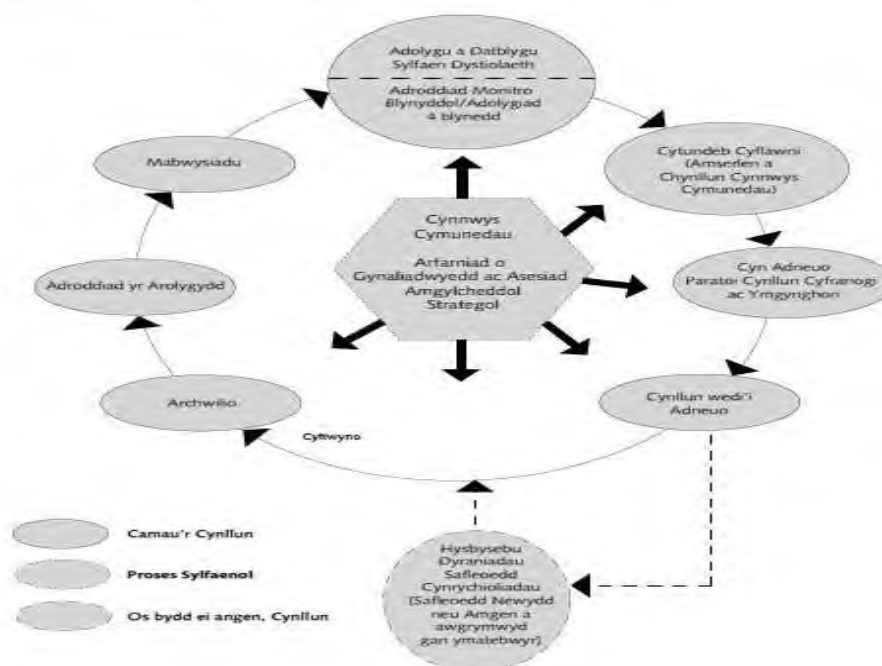

1.10 Bydd y CDLI ar y Cyd yn cael ei bwysu a'i fesur yn erbyn y Profion Cadernid. Mae'r rhain yn cyfeirio at gynnwys polisi'r CDLI ar y Cyd yn ogystal â'r prosesau ar gyfer ei gynhyrchu. Atgynhyrchir y Profion yn Atodiad 2: "Profion Cadernid: Hunanasesu".

1.11 Dangosir yr amserlen i fynd trwy'r broses yn Ffigur 2

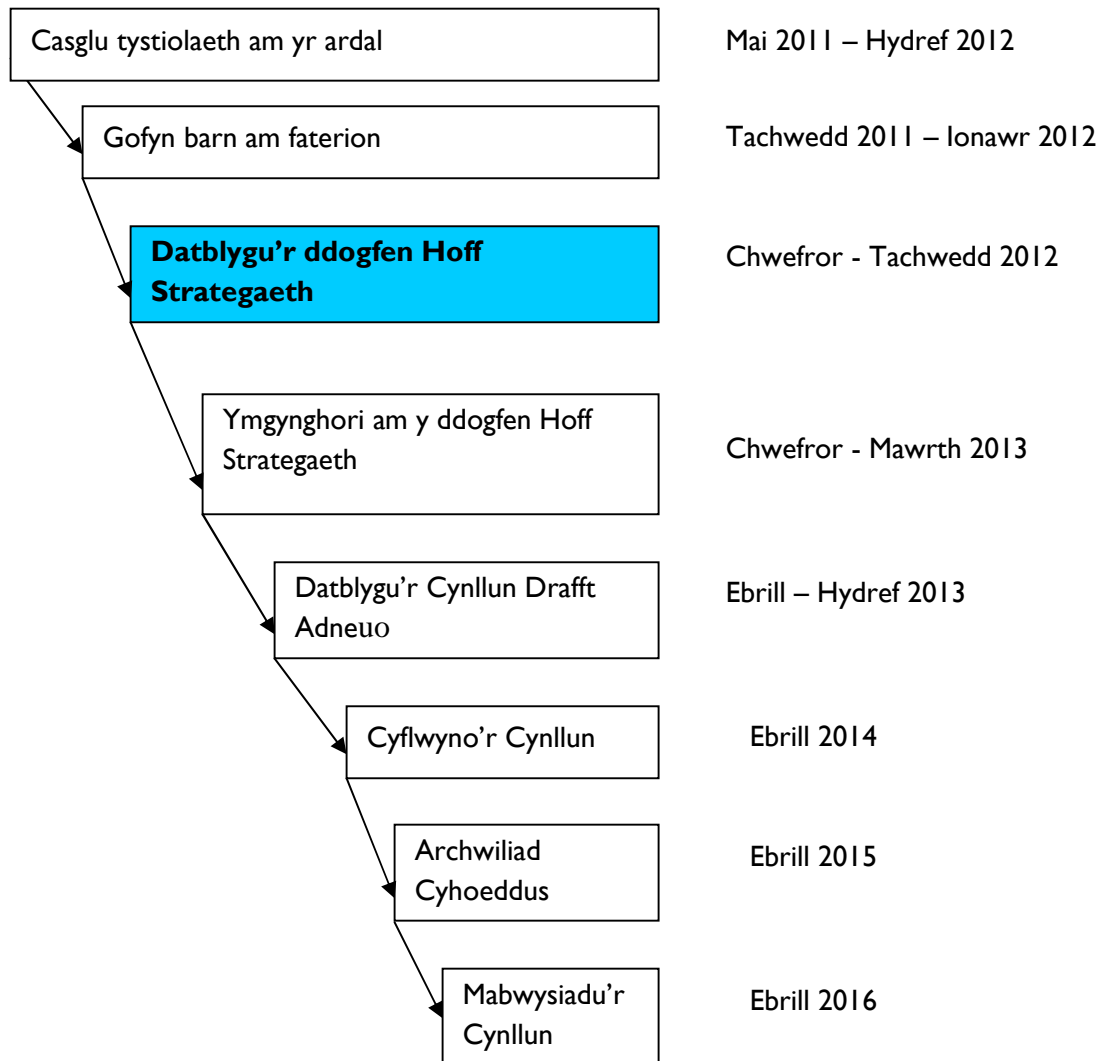

Beth sydd yn y ddogfen Hoff Strategaeth?

I.12 Y dogfennau Hoff Strategaeth (sy'n cael eu cyfeirio ato fel y Cynllun Cyn-Adnau hefyd) yw cam cyntaf statudol y CDLI ar y Cyd. Mae'n:

- Amlinellu'r fframwaith bolisi lleol, rhanbarthol a chenedlaethol sy'n rhoi'r cyd-destun ar gyfer y Cynllun;
- nodi tueddiadau allweddol a materion sy'n effeithio ar yr ardal;
- rhoi'r Weledigaeth, Amcanion, Opsiynau Twf a Dosbarthiad Amgen a drafodwyd;
- adnabod yr Hoff Strategaeth – bydd y rhan yma'n rhoi'r strategaeth ddrafft am le neu beidio dylai datblygiad fynd iddo yn yr ardal;

- cynnwys y polisiau strategol a fydd yn cyflenwi'r weledigaeth, yr amcanion a'r strategaeth. Bydd y rhan yma'n cynnwys y Safleoedd Datblygu Allweddol, sef y safleoedd datblygu mwyaf sy'n hanfodol ar gyfer llwyddiant y strategaeth ddatblygu

Beth fydd ddim yn y ddogfen Hoff Strategaeth?

1.13 Ni fydd y ddogfen Hoff Strategaeth yn cyflwyno:

Pob safle datblygu - mae'r ddogfen Strategaeth Ddewisol yn canolbwyntio ar y safleoedd allweddol neu safleoedd strategol mawr. Ni fydd yn cynnwys pob safle datblygu ac ni fydd yn cyfeirio at ba rannau o drefi neu bentrefi gaiff eu datblygu (ar wahân i'r safleoedd allweddol). Byddwn yn canolbwyntio ar ddewis amrediad o safleoedd addas ar ôl i ni ymgynghori'n gyhoeddus am y ddogfen Hoff Strategaeth a chael cytundeb bod y strategaeth gyffredinol yn gywir. Caiff amrediad o safleoedd eu cynnwys yn y fersiwn nesaf o'r Cynllun, sef y Cynllun Adnau, a bydd hwnnw'n destun ymgynghoriad cyhoeddus yn nes ymlaen yn 2013.

Polisiau cynllunio manwl - caiff y polisiau cynllunio manwl eu hysgrifennu ar ôl i ni ymgynghori am y ddogfen Hoff Strategaeth a fydd yn cynnwys y polisiau strategol yn unig. Defnyddir y polisiau strategol fel sail ar gyfer llunio'r polisiau mwy manwl. Fel yn achos pob safle datblygu fe gaiff yr amrediad llawn o'r polisiau eu cynnwys yn y Cynllun Adnau, a bydd hwnnw'n destun ymgynghoriad cyhoeddus yn nes ymlaen yn 2013

1.14 Mae'r sylfaen dystiolaeth sy'n sail ar gyfer y CDLI ar y Cyd mewn nifer o ddogfennau. Ceir rhestr ohonynt yn Atodiad I: "Rhestr o Ddogfennau Allweddol".

1.15 Ar ôl y cyfnod ymgynghori am y ddogfen Hoff Strategaeth hwn, bydd y Cynghorau'n gweithio ar ddatblygu'r Cynllun Adnau. Bydd y sylwadau a dderbynnir yn ystod y cyfnod ymgynghori am y ddogfen Hoff Strategaeth hwn, gwaith i ddatblygu'r sail dystiolaeth ymhellach ac ystyriaeth o opsiynau'n cael eu defnyddio i lunio'r Cynllun Adnau Drafft. Bydd cyhoeddi'r fersiwn yma o'r Cynllun yn cael ei ddilyn gyda chyfnod o ymgynghori ffurfiol arall.

1.16 Caiff y Cynllun Adnau Drafft ei gyflwyno i Lywodraeth Cymru, a fydd yn penodi Arolygydd Annibynnol i asesu cadernid y Cynllun yn yr Archwiliad Cyhoeddus. Bydd yr Arolygydd yn archwilio'r dystiolaeth a gyflwynwyd gyda'r Cynllun a'r sylwadau a dderbyniwyd yn y cyfnod ymgynghori am y Cynllun Adnau ac yn penderfynu a yw'r Cynllun yn bodloni'r Profion Cadernid. Rhagwelir y bydd yr Archwiliad yn digwydd ym mis Ebrill 2015, gyda phenderfyniad yr Arolygydd yn cael ei gyflwyno erbyn mis Ebrill 2016.

Sut allwch chi gymryd rhan yn yr ymgynghoriad cyhoeddus am y ddogfen Hoff Strategaeth?

- I.17** Bydd yr ymgynghori am y ddogfen Hoff Strategaeth yn cychwyn (dyddiad i'w benderfynu) 2013 ac yn parhau am gyfnod o 6 wythnos tan (dyddiad i'w benderfynu) 2013. Os ydych am gyflwyno sylwadau am y ddogfen Hoff Strategaeth hwn, mae'n rhaid i ni eu derbyn nhw cyn canol dydd (dyddiad i'w benderfynu) 2013.
- I.18** Mae ymgynghoriadau ar wahân yn cael eu cynnal am yr Asesiad Cynaliadwyedd (AC) a'r nodyn am yr Asesiad Rheoliadau Cynefinoedd, ochr yn ochr â'r ymgynghoriad hwn. Dylid cyflwyno sylwadau ar wahân, fel yr eglurir yn y dogfennau eu hunain.
- I.19** Mae casgliadau'r gwaith asesu'r Gofrestr Safleoedd Posib hyd yma hefyd ar gael i'w gweld ochr yn ochr â'r ymgynghoriad hwn. Nid yw hyn yn ofyniad statudol ond gwahoddir sylwadau am y gwaith hyd yma trwy ddefnyddio'r ffurflen sylwadau pwrpasol.

Cyflwyno sylwadau ar lein

- I.20** Gellir cyflwyno sylwadau ar lein ar wefan y Cyngorau: (cynnwys cyfeiriadau gwe yma). Dilynwch y cyfarwyddiadau i weld y fersiwn ar lein o'r ddogfen yma er mwyn gallu cynnwys eich sylwadau yn erbyn y rhif paragraff perthnasol. Dyma yw'r ffordd sy'n cael ei ffafrio gan y Cyngor er mwyn gwneud y broses o asesu'r sylwadau yn un mor effeithiol ac effeithlon a phosib.
- I.21** Gellir cyflwyno sylwadau'n ysgrifenedig hefyd trwy ddefnyddio'r ffurflen bwrpasol a'i phostio i polisicynllunio@gwynedd.gov.uk

Os nad oes gennych fynediad i gyfrifiadur

- I.22** Gallwch gyflwyno eich sylwadau'n ysgrifenedig trwy ddefnyddio'r ffurflen sylwadau pwrpasol a'i hanfon i'r cyfeiriad isod. Gofalwch fod unrhyw sylwadau'n nodi'n glir at ba ran/ baragraff o'r Cynllun rydych chi'n cyfeirio ato, a'u bod yn cynnwys manylion cyswllt - eich enw, eich cyfeiriad, eich rhif ffôn ac unrhyw fanylion e-bost, fel bod modd i ni gysylltu â chi os bydd gennym unrhyw gwestiynau. Gallwch weld copiâu o'r ddogfen yn y llyfyrdd canlynol (cynnwys rhestr o lyfrgelloedd cyhoeddus lleol, Swyddfeydd y Cyngorau, Siopau dan Un To), lle gallwch hefyd dderbyn help i weld y wybodaeth a gedwir ar wefan y CDLI ar y Cyd.
- I.23** Os fydd angen dogfen mewn iaith wahanol, neu brint bras, neu fformat gwahanol, cysylltwch â ni os gwelwch yn dda.

Sut allwch chi gysylltu gyda ni?

- I.24** Mae manylion cyswllt yr Uned Polisi Cynllunio ar y Cyd fel a ganlyn:

Trwy e-bost: polisicynllunio@gwynedd.gov.uk

Drwy ysgrifennu: Uned Polisi Cynllunio ar y Cyd Gwynedd a Môn, Neuadd y Dref, Bangor, LL57 1DT

Dros y ffon; 01766 771000 a gofyn am yr Uned Polisi Cynllunio ar y Cyd

Cyfeiriad ein gwefan: cynnwys cyfeiriad yma

Rhan 2 Aseidiadu

Rhan 2 Asesiadau

Asesiad cynaliadwyedd

- 2.1** Mae'n rhaid i'r CDLI ar y Cyd gyfrannu at ddatblygiad cynaliadwy. Yn unol â'r Ddeddf Cynllunio a Phrynu Gofodol (2004) mae'n ofynnol i'r CDLI fod yn destun Arfarniad Cynaliadwyedd (AC). Yn ychwanegol i'r angen i ymgymryd ag AC o'r CDLI ar y Cyd, yn unol â Chyfarwyddeb Ewropeaidd 001/42/EC, mae'n ofynnol hefyd i'r cynllun fod yn destun Asesiad Amgylcheddol Strategol (AAS). Proses yw AAS sy'n ceisio sicrhau fod yr effeithiau amgylcheddol arwyddocaol sy'n codi o gynlluniau a rhaglenni yn cael eu hadnabod, asesu, lliniaru, a'u monitro.
- 2.2** Mae'r broses Asesiad Cynaliadwyedd (AC) yn mynd ymlaen drwy gydol y cyfnod paratoi'r CDLI ar y Cyd er mwyn asesu ardrawiad y polisiâu economaidd, cymdeithasol ac amgylcheddol fel cant eu datblygu. Mae'r AC yn cynnwys yr Asesiad Amgylcheddol Strategol (AAS).
- 2.3** Cam cyntaf yn y broses AC oedd cynhyrchu Adroddiad Cwmpasu. Drwy ystyried y materion amgylcheddol, economaidd a chymdeithasol sy'n wynebu'r ardal, datblygwyd amcanion a ddefnyddiwyd i asesu effeithiau cynaliadwyedd y Cynllun hyd yma.
- 2.4** Mae'r Adroddiad AC Dechreuol sydd i'w gweld efo'r ddogfen yma yn rhoi asesiad o'r polisiâu a'r cynigion sydd yn y ddogfen Hoff Strategaeth, yn ogystal â'r dewisiadau amgen er mwyn sicrhau bod yr opsiynau mwyaf cynaliadwy wedi cael eu hadnabod. Gellir gweld a llawrlwytho'r Adroddiad o (cynnwys cyfeiriad gwefan)

Asesiad Rheoliadau Cynefinoedd

- 2.5** Ochr yn ochr â'r broses AC, mae'n angenrheidiol ymgymryd ag Asesiad Rheoliadau Cynefinoedd (ARhC) o'r CDLI ar y Cyd, yn unol â'r Gyfarwyddeb Cynefinoedd Ewropeaidd (92/43/EEC). ARhC yw'r broses sy'n ofynnol i Awdurdodau Cynllunio ei ymgymryd er mwyn ystyried os yw cynllun neu raglen arfaethedig yn debygol o gael effaith arwyddocaol ar safle Ewropeaidd sydd wedi ei ddynodi am ei werth cadwraeth natur.
- 2.6** Mae Ddogfen Hoff Strategaeth o'r CDLI ar y Cyd wedi cael ei sgrinio er mwyn penderfynu a fyddai'n cael unrhyw effeithiau sylweddol tebygol, o bosibl, ar y safleoedd Ewropeaidd sydd wedi cael eu dynodi. Bydd y broses ARhC yn un cyfredol fel mae'r Cynllun yn datblygu.

Asesiad Effaith ar yr Iaith Gymraeg

- 2.7** Er mwyn sicrhau na fydd y CDLI ar y Cyd yn cael effaith niweidiol ar yr iaith Gymraeg, bwriedir ymgymryd ag Asesiad Effaith ar yr Iaith Gymraeg (AEIG) o'r

Cynllun fel mae'n datblygu. Mae'r Opsiynau Strategol, Safleoedd Strategol a'r Polisiau Strategol wedi bod yn destun AEIG, sydd wedi hysbysu'r Ddogfen Hoff Strategaeth. Gellir gweld a llawrlwytho'r Adroddiad o (cynnwys cyfeiriad gwefan)

- 2.8** Cydnabyddir bod Asesiad Effaith Ieithyddol (AEI) CDLI ar y Cyd Ynys Môn a Gwynedd yn broses ailadroddus ac y bydd angen adolygu'r asesiad pan fo agweddau o'r cynllun yn newid wrth symud tuag at greu cynllun adnau.

Asesiad Effaith Cydraddoldeb

- 2.9** Mae Deddf Cydraddoldeb 2010 yn gwneud Asesiadau Effaith Cydraddoldeb (AEC) o rai dogfennau yn ofyn cyfreithiol. Mae Asesiad Effaith Cydraddoldeb yn declyn sy'n cynorthwyo awdurdodau lleol i sicrhau nad yw'r Cyngor yn gwahaniaethu, yn hyrwyddo cydraddoldeb ble bynnag y bo modd ac yn meithrin perthnasau cymunedol da.

- 2.10** Gan fod y CDLI ar y Cyd yn gynllun defnydd tir, mae ei effaith ar gydraddoldeb hefyd yn gysylltiedig â mynediad at wasanaethau, cyfleusterau a chyfleoedd. Yn sgil ei botensial i effeithio ar grwpiau ac unigolion penodol, penderfynwyd cynnal AEC o'r Cynllun i sicrhau nad yw'r CDLI ar y Cyd yn gwahaniaethu yn erbyn grwpiau penodol ac adnabod y cyfraniad positif mae'r CDLI ar y Cyd yn ei wneud at y rhaglen cydraddoldeb. Ymgwymerwyd ag AEC o'r Ddogfen Hoff Strategaeth a gellir gweld copi o'r ddogfen hon o (cynnwys cyfeiriad gwefan).

Asesiad Effaith Iechyd

- 2.11** Oherwydd ei allu i effeithio ar iechyd rhai grwpiau ac unigolion penodol, penderfynwyd ymgymryd ag Asesiad Effaith Iechyd o'r Cynllun i sicrhau bod y CDLI ar y Cyd yn lliniaru unrhyw effeithiau a hefyd yn hyrwyddo a gwella iechyd a lles y boblogaeth sy'n byw yn yr ardal. Ymgwymerwyd ag AEI o'r Ddogfen Hoff Strategaeth a gellir gweld copi o'r ddogfen hon o (cynnwys cyfeiriad gwefan)

Rhan 3 Fframwaith Polisi

3 Fframwaith Polisi

- 3.1** Mae yna nifer o gynlluniau, strategaethau a datganiadau polisi cenedlaethol, isranbarthol a lleol yn rhoi'r fframwaith ar gyfer datblygiad yn ardal y CDLI ar y Cyd. Mae Deddf Cynllunio a Phrynu Gorfodol yn ei gwneud hi'n ofynnol bod cynlluniau datblygu lleol yn cael eu paratoi a'i fod yn rhoi sylw i'r dogfennau yma. Mae'r rhan yma o'r ddogfen Strategaeth Ddewisol yn tynnu sylw at elfennau allweddol o'r fframwaith polisi cenedlaethol, rhanbarthol a lleol sydd wedi dylanwadu ar ddatblygiad y CDLI ar y Cyd hyd yma. Cyfeirir yma at rai o'r prif gynlluniau a pholisïau - nid yw'n rhestr gynhwysol. Mae Papur Testun I - Y cyd-destun polisi, yn cynnwys rhestr gynhwysfawr.
- 3.2** Atgynhyrchir y Profion Cadernid sy'n cynnwys prawf yn ymwneud a'r cyd-destun polisi yn Atodiad 2: "Profion Cadernid: Hunanasesu".

Cenedlaethol

Polisi Cynllunio Cymru (PCC) a Pholisïau Cynllunio Mwynau Cymru (PCMC)

- 3.3** Mae PCC a PCMC, efo'r Nodiadau Cyngor Technegol, Cylchlythyron a dogfennau atodol, e.e. CDLI Cymru, yn darparu'r fframwaith polisi cynllunio cenedlaethol ar gyfer paratoi cynlluniau datblygu lleol. Mae PCC hefyd yn cynnwys polisïau cynllunio defnydd tir Llywodraeth Cymru, nad oes angen eu hail-adrodd nhw yn y cynlluniau datblygu lleol.
- 3.4** Mae'r system gynllunio yn hanfodol ar gyfer sicrhau datblygu cynaliadwy yng Nghymru. Mae'n bodoli er mwyn rheoleiddio'r broses o ddatblygu a defnyddio tir er budd y cyhoedd. Ei ddiben yw cysoni anghenion o ran datblygu a chadwraeth, gan sicrhau darbodaeth, effeithlonrwydd ac amwynder yn y modd y caiff tir ei ddefnyddio a chan warchod adnoddau naturiol a'r amgylchedd hanesyddol. Mae'n gwneud hynny er mwyn sicrhau datblygu cynaliadwy.

Cynllun Gofodol Cymru: Pobl, Lleoedd, Dyfodol: Diweddariad 2008 (CGC)

- 3.5** Mae CGC yn cyflwyno fframwaith strategol ar gyfer tywys datblygiad ac ymyriadau polisi yng Nghymru yn y dyfodol. Mae Ynys Môn a Gogledd Gwynedd yn rhan o ardal Ogledd-Orllewin Cymru: Eryri a Môn: Ei weledigaeth ar gyfer y parth yma yw:

'Amgylchedd ffisegol a naturiol o ansawdd uchel yn cynnal economi sy'n seiliedig ar wybodaeth a diwylliant, a fydd yn gymorth i'r ardal gynnal ei chymeriad unigryw, i gadw a denu pobl ifanc yn ôl, ac i gynnal yr iaith Gymraeg'.

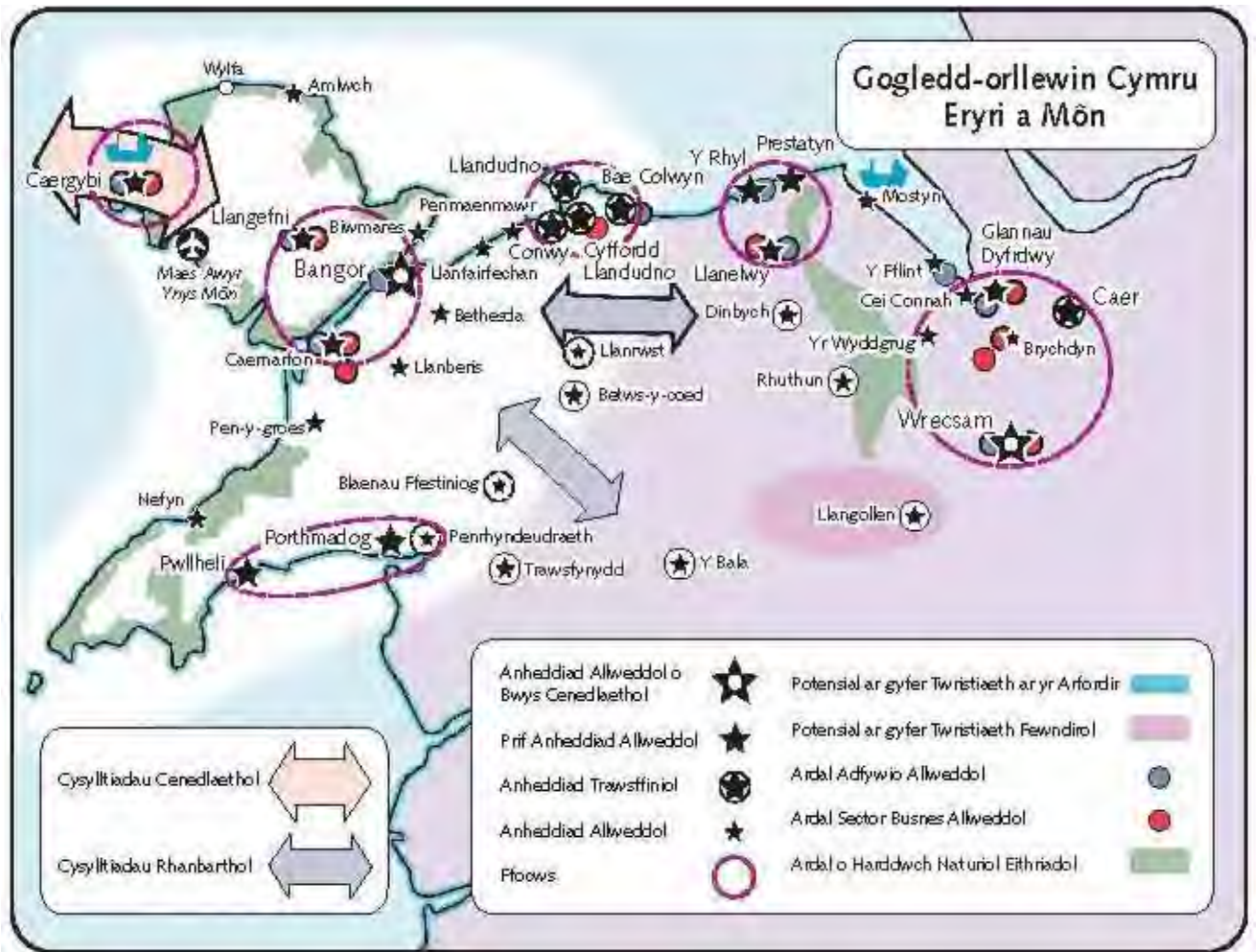

3.6 Mae de Gwynedd yn rhan o ardal Canol Cymru. Ei weledigaeth ar gyfer y parth yma yw:

‘Safon byw a gweithio uchel mewn aneddiadau llai eu maint o fewn amgylchedd gwych, gan ddarparu modelau deinamig o ddatblygu gwledig cynaliadwy, gan symud pob sector i weithgareddau sy’n cynnig gwerth ychwanegol’

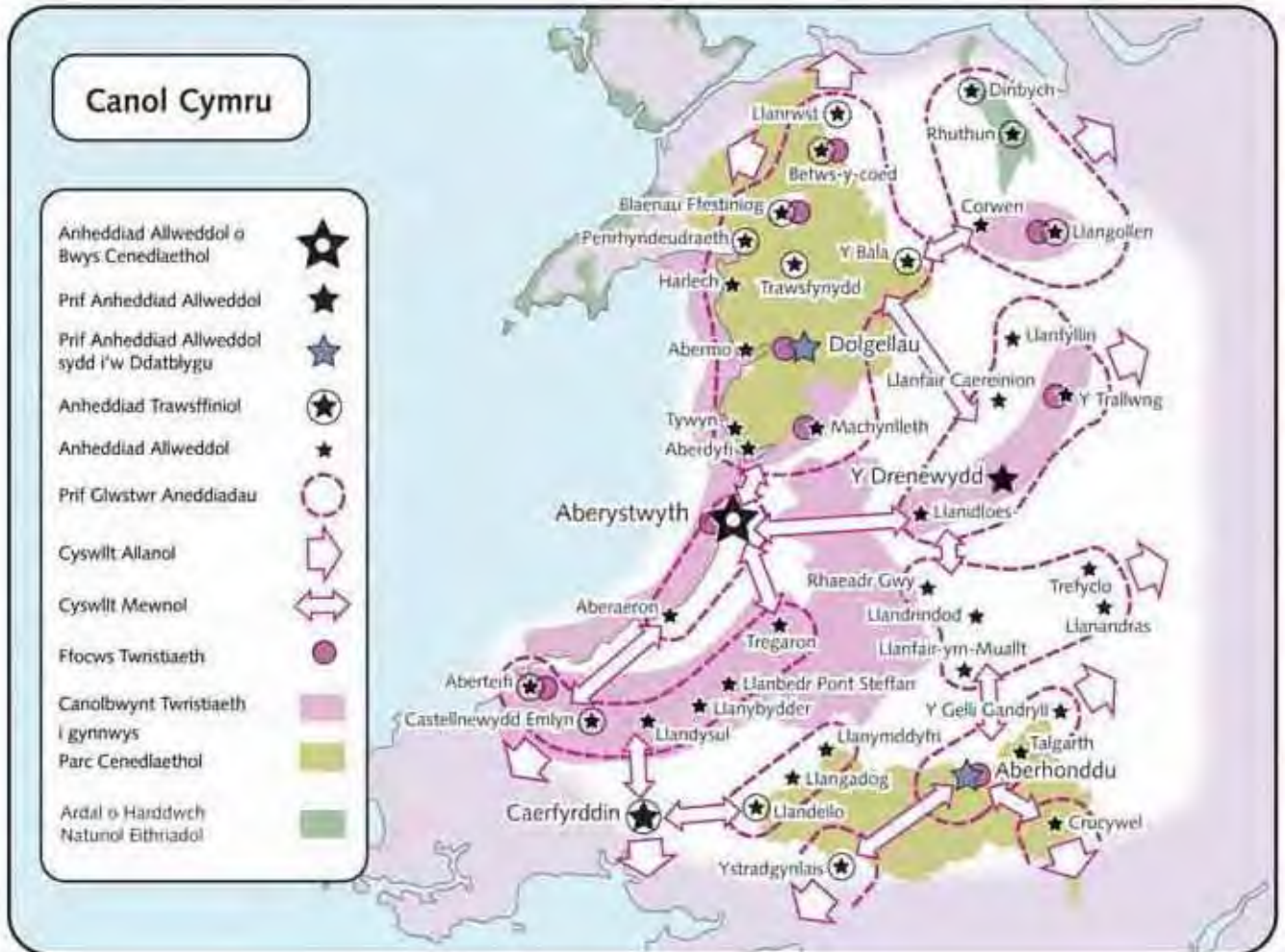

Datganiadau Polisi Cenedlaethol (NPS)

3.7 Mae safle ger gorsaf pŵer niwclear Wylfa, sydd yng ngogledd Ynys Môn, wedi cael ei adnabod gan Lywodraeth y DU yn y NPS fel safle posib ar gyfer gorsaf pŵer niwclear newydd. Mae adeiladu'r atomfa niwclear newydd yn Brosiect Isadeiledd o Bwysigrwydd Cenedlaethol (NSIP) o dan Deddf Cynllunio 2008. Oherwydd ei bwysigrwydd i'r DU fe fydd datblygiad y safle yma'n destun proses ganiatáu gwahanol i'r un mae awdurdod cynllunio lleol fel arfer yn mynd drwyddo. O dan y drefn newydd fe gaiff cais am Rybudd Caniatâd Datblygu ei gyflwyno i'r Adran Isadeiledd Cenedlaethol (NID) o fewn yr Arolygaeth Cynllunio, a fydd yn penderfynu os dylid caniatáu'r cais a'i pheidio. Yn wahanol i'r drefn yn Lloegr, yr awdurdod cynllunio lleol a fydd yn penderfynu ceisiadau am ddatblygiadau sy'n gysylltiedig â'r prif safle. Gall datblygiadau cysylltiedig gynnwys:

- Gwaith hwyluso ar y prif safle
- Gwelliannau ffyrdd sydd ar neu oddi wrth y llwybr presennol
- Isadeiledd logisteg a pharcio a theithio
- Llety i weithwyr adeiladu

3.8 Yng Ngorffennaf 2011 fe gymeradwywyd 6 NPS am Ynni. Mae'r NPS yn rhoi'r polisi cenedlaethol a gaiff eu defnyddio i asesu cynigion am brosiectau mawr am ynni a gwneud penderfyniadau amdanynt gan y NID. NPS EN1, EN-3, EN-5 a EN-6 yw'r rhai sy'n debygol o fod yn berthnasol i ardal y CDLI ar y Cyd oherwydd y prosiectau isadeiledd mawr sy'n debygol o fod ag oblygiadau defnydd tir i'r ardal, e.e. adeiladu gorsaf bwer niwclear newydd yn Wylfa B, gwelliannau i'r rhwydwaith trawsgludo trydan y Grid Cenedlaethol, ffermydd gwynt newydd ar y môr neu ar y tir. Mae tudalen 264 o Gyfrol 11 o NPS EN-6 yn adnabod ffin y safle ar gyfer yr orsaf bwer niwclear newydd yn Ynys Mon:

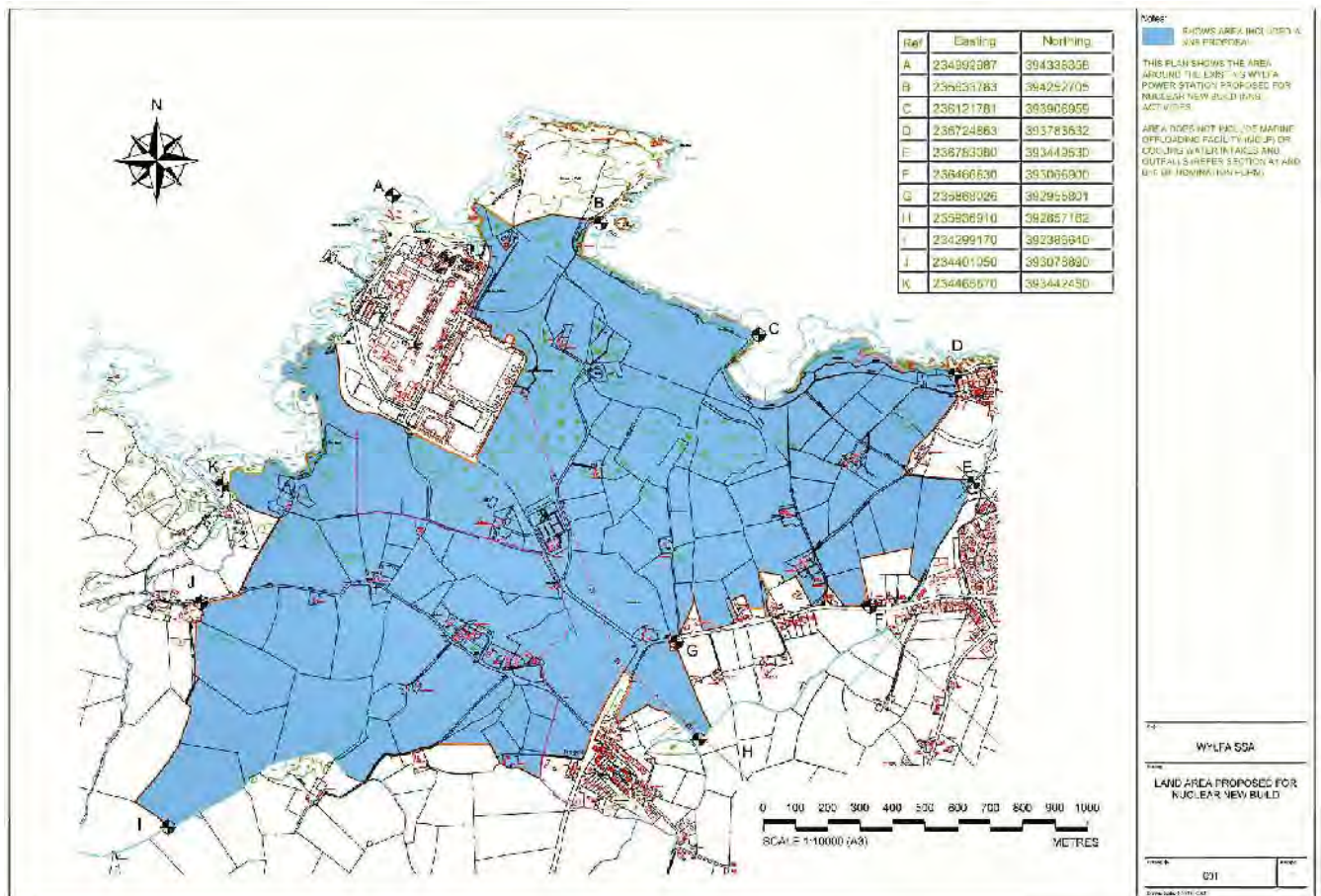

3.9 Er mai bwriad pennaf y NPS yw rhoi arweiniad i'r Arolygaeth Cynllunio i wneud penderfyniadau ar brosiectau mawr perthnasol, fe fydd angen i'r broses o baratoi'r CDLI ar y Cyd roi sylw llawn iddynt a'u dehongli wrth baratoi unrhyw bolisiau perthnasol.

3.10 Mae'r tabl isod yn rhoi crynodeb o'r prif gynlluniau a pholisiau rhanbarthol a lleol Nid yw'n rhestr gynhwysfawr - mae Papur Testun 1 - Y cyd-destun polisi, yn cynnwys rhestr gynhwysfawr.

Cynllun, polisi neu raglen	Crynodeb	Prif negeseuon i'r CDLL ar y Cyd
Cynllun Trafnidiaeth Gogledd Cymru (TAITH)	<p>Bwriad y cynllun yw cyflenwi rhwydweithiau trafndiaeth diogel, cynaliadwy ac effeithlon i gefnogi gweithgareddau economaidd a chymdeithasol cymunedau a busnesau amrywiol Gogledd Cymru gan roi ystyriaeth i'w rôl Ewropeaidd strategol.</p> <p>Bwriedir cyflawni'r weledigaeth hon drwy:</p> <ul style="list-style-type: none"> • Optimeiddio hygyrchedd at gyflogaeth, addysg, iechyd a gwasanaethau ar gyfer holl gymunedau amrywiol Gogledd Cymru • Gwella ansawdd a darpariaeth trafndiaeth teithwyr ar draws Gogledd Cymru ac i mewn ac allan o'r Rhanbarth • Hwyluso symudiad effeithlon nwyddau i gefnogi diwydiant a masnach y Rhanbarth a'i swyddogaethau Porth Rhyngwladol • Darparu, hyrwyddo a gwella ffurfiau trafndiaeth a seilwaith cynaliadwy er mwyn isafu effeithiau negyddol trafndiaeth ar yr amgylchedd lleol ac yn 	<p>Dylai'r CDLI ar y Cyd hyrwyddo dulliau cludiant sy'n garedig i'r amgylchedd a datblygu rhwydwaith cludiant craidd wedi'i hintegreiddio'n dda ac sy'n ddiogel, effeithiol, glân a theg.</p> <p>Mae darparu cludiant cyhoeddus effeithiol yn bwysig wrth ystyried twf yn Ardal y Cynllun. Bydd argaeledd cludiant cyhoeddus yn ystyriaeth flaenllaw wrth lunio strategaeth ar gyfer y CDLI ar y Cyd yn enwedig o safbwynt cynaliadwyedd, hygyrchedd, lleihau dibyniaeth ar geir ac i gynorthwyo i ymateb i newid yn yr hinsawdd.</p> <p>Dylai'r CDLI ar y Cyd sicrhau fod datblygiadau newydd yn cael eu tywys i ardaloedd sydd â chysylltiadau trafndiaeth effeithiol a chynladwy.</p>

Cynllun, polisi neu raglen	Crynodeb	Prif negeseuon i'r CDLL ar y Cyd
	<p>fyd-eang</p> <ul style="list-style-type: none"> • Gwella diogelwch pob ffurf o drafnidiaeth • Gwella effeithlonrwydd a defnydd o'r rhwydwaith drafnidiaeth • Uwchraddio a chynnal y seilwaith trafndiaeth, gan ddarparu seilwaith arwyddocaol newydd yn ôl yr angen 	
<p>Cynllun Trafnidiaeth Canolbarth Cymru (TRACC)</p>	<p>Bwriad y Cynllun yw cynllunio ar gyfer, a darparu mewn partneriaeth, system drafnidiaeth integredig yn Rhanbarth TraCC sy'n hwyluso datblygu economaidd, yn sicrhau mynediad i bawb i wasanaethau a chyfleoedd, cynnal a gwella ansawdd bywyd cymunedol ac yn parchu'r amgylchedd. Blaenoriaethau Cynllun Trafnidiaeth Rhanbarthol TraCC yw:</p> <ol style="list-style-type: none"> 1. Lleihau'r galw am deithio 2. Lleihau effaith mudo ar yr amgylchedd lleol a byd-eang. 3. Gwella diogelwch eiddo a diogelwch personol holl ddefnyddwyr trafndiaeth. 4. Gwella hygyrchedd teithio i wasanaethau, swyddi a chyfleusterau ym mhob sector o gymdeithas. 	<p>Dylai'r CDLI ar y Cyd hyrwyddo dulliau cludiant sy'n garedig i'r amgylchedd a datblygu rhwydwaith cludiant craidd wedi'i hintegreiddio'n dda ac sy'n ddiogel, effeithiol, glân a theg.</p> <p>Mae darparu cludiant cyhoeddus effeithiol yn bwysig wrth ystyried twf yn Ardal y Cynllun. Bydd argaeledd cludiant cyhoeddus yn ystyriaeth flaenllaw wrth lunio strategaeth ar gyfer y CDLI ar y Cyd yn enwedig o safbwynt cynaliadwyedd, hygyrchedd, lleihau dibyniaeth ar geir ac i gynorthwyo i ymateb i newid yn yr hinsawdd.</p> <p>Dylai'r CDLI ar y Cyd sicrhau fod datblygiadau newydd yn cael eu tywys i ardaloedd sydd â chysylltiadau trafndiaeth</p>

Cynllun, polisi neu raglen	Crynodeb	Prif negeseuon i'r CDLL ar y Cyd
	<ol style="list-style-type: none"> 5. Gwella ansawdd ac integreiddiad y system drafnidiaeth gyhoeddus gan gynnwys swyddogaeth trafnidiaeth gymunedol. 6. Darparu, hyrwyddo a gwella dulliau cynaliadwy o deithio. 7. Cynnal a gwella'r seilwaith priffyrdd a thrafnidiaeth presennol. 8. Sicrhau bod materion teithio a hygyrchedd yn cael eu hintegreiddio'n briodol mewn penderfyniadau defnydd tir. 9. Gwella effeithlonrwydd, dibynadwyedd a chydgyssylltiad mudo o fewn Canolbarth Cymru a rhwng y canolbarth a rhanbarthau eraill yng Nghymru a Lloegr. 10. Darparu rhwydwaith cydgysylltiedig ac integredig o deithio a thrafnidiaeth trwy weithio'n effeithiol mewn partneriaeth. 	<p>effeithiol a chynaliadwy.</p>
<p>Cynllun Gwastraff Rhanbarthol Gogledd Cymru</p>	<p>Cytunwyd ar Gynllun Gwastraff Rhanbarthol cyntaf Gogledd Cymru gan y Grŵp Aelodau Rhanbarthol (gydag aelodaeth o'r saith Awdurdod Unedol a Pharc Cenedlaethol Eryri). Mae Cyngor Nodyn Technegol 21 yn gofyn am i'r</p>	<p>Mae ymdrin a gwastraff yn fater hynod o bwysig yn enwedig felly yn sgil y penderfyniad i leihau y defnydd o dirlenwi a'r cyfleon a gynigr ar gyfer aildefnyddio, ailgylchu a chompostiio'r gwastraff.</p>

Cynllun, polisi neu raglen	Crynodeb	Prif negeseuon i'r CDLL ar y Cyd
	<p>cynllun gael ei adolygu bob tair blynedd, ac felly cadarnhawyd yr adolygiad cyntaf ym mis Gorffennaf 2009. Bydd y cynllun yn darparu canllaw cynllunio defnydd tir ar gyfer rheoli gwastraff yn gynaliadwy ac adfer adnoddau yn y rhanbarth. Er enghraifft fel canllaw wrth ddyrannu safleoedd yn y CDLI ar y Cyd neu wrth benderfynu ar geisiadau cynllunio ar gyfer cyfleusterau gwastraff.</p> <p>Gweledigaeth y Cynllun yw darparu fframwaith cynllunio defnydd tir ar gyfer rheoli gwastraff yn gynaliadwy ac adfer adnoddau yng Ngogledd Cymru efo'r amcanion canlynol:</p> <ul style="list-style-type: none"> • Amcan A: lleihau'r effeithiau negyddol ar yr amgylchedd ac iechyd dynol. • Amcan B: lleihau effeithiau negyddol cymdeithasol ac economaidd a gwneud y mwyaf o gyfleoedd cymdeithasol ac economaidd. • Amcan C: cwrdd ag anghenion cymunedau a busnesau. • Amcan D: cadw at y gofynion deddfwriaethol, targedau, egwyddorion a pholisiau a bennir gan y fframwaith bolisi Ewropeaidd a Chenedlaethol. 	<p>Bydd y Strategaeth yn ystyriaeth berthnasol yn y broses gynllunio ac yn darparu fframwaith strategol ar gyfer paratoi y Cynllun Datblygu Lleol ac i ffurfio polisiau a chynigion defnydd tir penodol.</p> <p>Fe fydd yn bwysig bod yn ragweithiol wrth roi sylw i'r angen i adnabod safleoedd a mathau o gyfleusterau i ddarparu rhwydwaith cynaliadwy o gyfleusterau rheoli gwastraff yn Ardal y Cynllun.</p>

Cynllun, polisi neu raglen	Crynodeb	Prif negeseuon i'r CDLL ar y Cyd
Rhaglen Mon a Menai 2011 – 2014	<p>Yn amcanu l hwyluso prosiectau sy'n:</p> <ol style="list-style-type: none"> 1. adeiladu economi dynamig gydag ystod amrywiol o fusnesau newydd sy'n datblygu. 2. datblygu gweithlu gyda sgiliau ac yn hyblyg er mwyn cwrdd ag anghenion ecomomaidd y dyfodol 3. darparu sector dwrisitiaeth gryf sy'n uchafu'r cyfleon sydd ar gael oherwydd treftadaeth diwylliannol ac ieithddol unigryw, a'i amgylchedd safon uchel sy'n cynnig cyfleon gweithgareddau awyr agored. 4. arwain i ganol trefi deniadol a llefydd cyhoeddus sy'n darparu cyfleusterau cyfoesol i'w trigolion ac ymwelwyr. 	<p>Fe ddylai'r CDLI ar y Cyd hwyluso prosiectau sy'n cymryd mantais o gryfderau'r ardal tar ar yr un pryd yn gallu manteisio ar gyfleon newydd yn yr ardal.</p>
Astudiaeth Marchnad Tai Gogledd Orllewin Cymru (adroddiad gwaelodlin 2008)	<p>Bydd Asesiad Marchnad Tai Lleol Gogledd Orllewin Cymru yn datblygu modd ar gyfer adnabod a monitro angen a'r galw am dai yn siroedd Conwy, Dinbych, Gwynedd, Ynys Môn ac ardal Parc Cenedlaethol Eryri.</p> <p>Cyhoeddwyd adroddiad gwaelodlin sy'n amlinellu'r angen am dai fforddiadwy. Cafodd 17 o ardaloedd marchnad tai eu</p>	<p>Fe fydd yn bwysig fod y CDLI ar y Cyd yn monitro ac yn newid polisi i sicrhau bod polisiau a'r ddarpariaeth tai fforddiadwy yn adlewyrchu casgliadau'r asesiad yma.</p>

Cynllun, polisi neu raglen	Crynodeb	Prif negeseuon i'r CDLL ar y Cyd
	hadnabod ar draws Gogledd Orllewin Cymru ac mae proffil wedi cael ei baratoi ar gyfer pob un.	
Astudiaeth Angen Llety Sipsiwn a Theithwyr Gogledd Orllewin Cymru a Sir Fflint (2012)	Mae siroedd Gogledd Orllewin Cymru, Awdurdod Parc Cenedlaethol Eryri, a Sir Fflint wedi bod yn cydweithio efo'i gilydd a Phrifysgol Bangor I adnabod yr angen am lety ar gyfer Sipsiwn a Theithwyr. Caiff casgliadau'r Astudiaeth ei gyhoeddi'n ystod mis Medi 2012, ac mae'n debygol o ddangos angen am lety parhaol a llety dros dro yn ardal yr Astudiaeth.	Fe fydd yn ofynnol i'r CDLI ar y Cyd adnabod safle(oedd) os dengys yr Astudiaeth fod angen llety yn ardal y Cynllun.

Lleol

Cynllun, polisi neu raglen	Crynodeb	Prif negeseuon i'r CDLL ar y Cyd
<p>Cynllun Integredig Gwynedd – ‘Gwella Gwynedd Gyda’n Gilydd’ (2011)</p>	<p>Pwrpas y Strategaeth Gymunedol yw hyrwyddo lles economaidd, cymdeithasol ac amgylcheddol yng Ngwynedd. Wrth lunio amcanion y ddogfen, fe gytunwyd i anelu at 5 prif ganlyniad sef:</p> <ul style="list-style-type: none"> • Ardal ble mae'r economi yn ffynnu • Ardal gydag amgylchedd cynaliadwy • Ardal ble mae plant a phobl ifanc yn llwyddo • Ardal gyffrous i fyw gyda chymunedau byrlymus • Ardal gydag iechyd da a'r gofal gorau yn y gymuned anelir amdanynt. 	<p>Dylai'r CDLI ar y Cyd ymgorffori egwyddorion datblygu cynaliadwy o ran nodweddion cymdeithasol, economaidd ac amgylcheddol fel yr amlinellir yn y Strategaeth.</p>
<p>Cynllun Integredig Ynys Môn – Ein Ynys Ein Dyfodol (sydd ar y gweill) (2012)</p>	<p>Mae'r Strategaeth Gymunedol yn canolbwyntio ar dri pheth allweddol sef Pobl, Lle a Swyddi. Gweledigaeth y Strategaeth yw gweithio i greu swyddi, gwella iechyd a darparu lle diogel a chynaliadwy. Bwriedir cyflawni hyn drwy'r weithredu'r amcanion canlynol:</p> <ul style="list-style-type: none"> • Creu dyfodol llewyrchus i Ynys Môn drwy adfywiad economaidd cynaliadwy • Hyrwyddo unigolion a chymunedau iach ac egniol 	<p>Dylai'r CDLI ar y Cyd ymgorffori egwyddorion datblygu cynaliadwy o ran nodweddion cymdeithasol, economaidd ac amgylcheddol fel yr amlinellir yn y Strategaeth.</p> <p>Dylai'r CDLI ar y Cyd hwyluso datblygu cymunedau iach e.e. drwy hyrwyddo mynediad i lecynnau agored, cyfleusterau hamdden ayb.</p>

	<ul style="list-style-type: none"> • Diogelu, gwella a hyrwyddo amgylchedd cyfoethog ac amrywiol yr Ynys • Hyrwyddo Ynys ddiogel sy'n golygu y gall pobl fyw yn saff yn eu cartrefi a'u cymunedau • Cefnogi cymunedau cryf, llewyrchus, cynhwysol ac amrywiol • Cefnogi cymunedau lle gall yr iaith Gymraeg, y diwylliant a'r dreftadaeth Gymreig lewyrchu a datblygu 	<p>Dylai'r CDLI ar y Cyd hwyluso datblygiad economaidd er mwyn creu cymunedau llewyrchus, atyniadol a bywiog.</p>
<p>Strategaeth Adfywio Economaidd Ynys Môn (2004 – 2015)</p>	<p>Mae'r Cynllun yn darparu'r fframwaith ar gyfer ysgogi twf economaidd dros y cyfnod o 10 mlynedd dan sylw. Mae'r strategaeth yn ceisio sicrhau'r canlynol er mwyn gwireddu'r weledigaeth:</p> <ul style="list-style-type: none"> • Economi ffyniannus a llewyrchus gyda chyfleoedd cyflogaeth o ansawdd wedi'u creu gan gyflogwyr arloesol gyda gwasanaethau cefnogol effeithiol a gweithlu medrus a hyblyg; • Delwedd all gystadlu â gweddill y byd, gan lawn ddefnyddio asedau diwylliant, treftadaeth ac amgylchedd unigryw'r Ynys i'w datblygu'n Fam Ynys i'w phobl, buddsoddwyr a'i hymwelwyr; • Cymunedau ffyniannus a chynaliadwy o fewn economi wledig amrywiol; • Safleoedd o ansawdd ac amgylchedd busnes cystadleuol wedi'i wasanaethu 	<p>Dylai'r CDLI ar y Cyd hwyluso adfywio economaidd cynaliadwy yn yr ardal gan roi ystyriaeth lawn i nodau, amcanion a thargedau'r Strategaeth.</p> <p>Dylai'r CDLI ar y Cyd wella mynediad at gyfleoedd cyflogaeth yn enwedig mewn cymunedau difreintiedig.</p> <p>Dylai'r CDLI ar y Cyd gefnogi gweithgarwch economaidd priodol a gwella rhagolygon a chyfleoedd cyflogaeth gan ystyried y sectorau hynny sydd fwyaf angen cefnogaeth.</p> <p>Dylai'r CDLI ar y Cyd annog bywiogrwydd economaidd canol trefi yn ogystal ag yng nghefn gwlad.</p>

	<p>gan isadeiledd cysylltiadau a thrafnidiaeth gyfoes;</p> <ul style="list-style-type: none"> • Trefi sy'n ffynnu ac yn llewyrchu, yn yrwyr twf economaidd; • Wedi manteisio ar ei safle strategol fel y brif fynedfa i'r Iwerddon a'r llwybr trwy Ewrop i ogledd orllewin Lloegr a thu hwnt; • Wedi manteisio ar ei agosrwydd at adnoddau Prifysgol Cymru, Bangor. 	
Rhaglen Ynys Ynni Môn	<p>Mae Rhaglen Ynys Ynni Môn yn ymdrech ar y cyd rhwng nifer o randdeilaid yn y sector gyhoeddus a'r sector breifat (gan gynnwys Llywodraeth y DU a Llywodraeth Cymru) i roi Ynys Môn ar y blaen o ran ymchwil a datblygu ynni, cynhyrchu a gwasanaethu, a fydd yn fodd o ddylanwadu ar ddatblygiad prosiectau isadeiledd mawr ddaw i neu a fydd yn effeithio ar yr ardal.</p>	<p>Dylai'r CDLI ar y Cyd ymgorffori'r egwyddorion sy'n gynwysedig yn y Rhaglen a hwyluso datblygiadau ar gyfer ynni carbon isel ledled ardal y Cynllun (gan gynnwys ffurfiau o arbed defnydd o ynni a lleihau ôl troed Carbon).</p>
Strategaeth Adfywio Economaidd Gwynedd (2007 – 2013)	<p>Nod y Cynllun hwn yw datblygu a chefnogi cymunedau cynaliadwy sy'n iach, byrlymus a hyfyw, gyda'r hyder i fentro, a gyda'r awydd a'r gallu i gyfrannu eu hatebion eu hunain i'r heriau ac i fanteisio ar gyfleoedd newydd.</p> <p>Rhagwelir y gellir gwireddu'r weledigaeth ac ymateb i'r heriau trwy amrywiaeth o</p>	<p>Dylai'r CDLI ar y Cyd hwyluso adfywio economaidd cynaliadwy yn yr ardal gan roi ystyriaeth lawn i nodau, amcanion a thargedau'r Strategaeth.</p> <p>Dylai'r CDLI ar y Cyd wella mynediad at gyfleoedd cyflogaeth yn enwedig mewn cymunedau difreintiedig.</p>

	<p>weithgareddau ar draws y gwahanol feysydd, gan gynnwys:</p> <ul style="list-style-type: none"> • uwchraddio ffisegol a gweledol; • datblygu delwedd gyfoes, allblyg a chroesawgar i'r Sir • datblygu cyfleoedd gwaith, busnes, menter ac arloesedd; • sefydlu diwylliant creadigol ac ymagwedd mentrus ym mhob agwedd o fywyd • datblygu gallu a sgiliau drwy addysg, dysgu gydol oes a hyfforddiant; • ychwanegu gwerth i'r economi drwy ddatblygu cynnyrch cynhenid o ansawdd a chadwyni cyflenwi lleol effeithlon • tai ac unedau byw fforddiadwy; • iechyd, lles a diogelwch cymunedol; • diwylliant, y celfyddydau, adloniant a chwaraeon; • darpariaeth ffyrdd, llwybrau, cludiant a thraffig; • ynni glân, ailgylchu ac amgylchedd o safon; • cynyddu gallu ac adnoddau cymunedol cynaladwy; • rhoi sylw i wella'r cydbwysedd demograffig a darparu cyfleusterau a gwasanaethau addas ar gyfer pobl o bob oed. 	<p>Dylai'r CDLI ar y Cyd gefnogi gweithgarwch economaidd priodol a gwella rhagolygon a chyfleoedd cyflogaeth gan ystyried y sectorau hynny sydd fwyaf angen cefnogaeth.</p> <p>Dylai'r CDLI ar y Cyd annog bywiogrwydd economaidd canol trefi yn ogystal ag yng nghefn gwlad.</p>
Cynllun Cyflogaeth Meirionnydd	Pwrpas y Cynllun hwn yw adnabod y	Dylai'r CDLI ar y Cyd hwyluso adfywio

<p>2010</p>	<p>sefyllfa cyflogaeth ym Meirionnydd gan gynnwys nifer y gweithlu posib a'r swyddi ar gael, strwythur yr economi, a sefyllfa ffyniant yr ardal - yn ogystal â nodi rhaglen waith bosib ar gyfer ymateb. Nod y Cynllun yw cau'r bwlch cyfle gan fanteisio'n briodol ar gryfderau ac adnoddau Meirionnydd er mwyn sicrhau economi flaengar, fywiog a chynaliadwy gydag amrywiaeth o gyfleon gwaith o ansawdd uchel.</p>	<p>economaidd cynaliadwy yn yr ardal gan roi ystyriaeth lawn i nodau, amcanion a thargedau'r Strategaeth.</p> <p>Dylai'r CDLI ar y Cyd wella mynediad at gyfleoedd cyflogaeth yn enwedig mewn cymunedau difreintiedig.</p> <p>Dylai'r CDLI ar y Cyd ddynodi safleoedd ar gyfer defnydd economaidd amrywiol ynghyd â'r isadeiledd ar gyfer cyflogaeth.</p> <p>Dylai'r CDLI ar y Cyd gefnogi gweithgarwch economaidd priodol a gwella rhagolygon a chyfleoedd cyflogaeth gan ystyried y sectorau hynny sydd fwyaf angen cefnogaeth.</p> <p>Dylai'r CDLI ar y Cyd annog bywiogrwydd economaidd canol trefi yn ogystal ag yng nghefn gwlad.</p>
--------------------	--	---

Rhan 4 Darlun o'r ardal rwan

4 Darlun o'r ardal rwan

Cyd-destun daearyddol

- 4.1** Mae ardal y CDLI ar y Cyd yn cynnwys Awdurdod Unedol Ynys Môn ac Awdurdod Cynllunio Gwynedd. Mae'n rhannu ffin gyda Pharc Cenedlaethol Eryri (ond nid yw'r Cynllun yma'n cynnwys ardal Awdurdod Cynllunio Parc Cenedlaethol Eryri), Cyngor Sir Fwrdeistrefol Conwy, a Chynghorau Sir Ddinbych, Powys a Cheredigion - gweler Map 2: cyd-destun gofodol). Mae'n ardal sy'n dua 3,260 km sg o ran maint. Yn ôl Cyfrifiad 2011, sef y ffynhonnell ddiweddaraf am gyfanswm poblogaeth ac aelwydydd gwahanol Gynghorau, 'roedd gan Ynys Môn boblogaeth o 69,700 ac 'roedd yna 121,900 ar draws Gwynedd. Cofnodwyd fod yna 69,700 o aelwydydd yn Ynys Môn a 52,500 o aelwydydd ar draws Gwynedd. (Nid oes gwybodaeth ar gael eto ar sail Cyfrifiad 2011 o ran faint o bobl ac aelwydydd sydd yn ardal Awdurdod Cynllunio Gwynedd.) Ceir proffil ystadegol o ardal y CDLI ar y Cyd yn Atodiad 3: Proffil Ystadegol.
- 4.2** Mae'r A55 (sy'n rhan o'r Rhwydwaith Ffordd Draws Ewrop (TERN)) a'r lein rheilffordd ar hyd arfordir Gogledd Cymru'n cysylltu rhannau o'r ardal gyda gweddill Gogledd Cymru a thu hwnt, sy'n golygu y gall teithwyr a nwyddau symud yn gyflym i mewn iddi ac ohoni. Mae'r porthladd yng Nghaerdybi'n darparu gwasanaeth fferi gydag lwerddon ac yn brif gyswllt rhyngddo a Gogledd Cymru a chanol a Gogledd Lloegr ar gyfer trosglwyddo cargo. Er bod gwelliannau wedi cael eu gwneud i rannau o'r rhwydwaith ffordd i dde Cymru nid yw'r daith yn un mor rhwydd, ond mae yna gynlluniau i wella rhannau ychwanegol ar draws Gwynedd - gweler Map 3: y rhwydwaith trawsgludo.
- 4.3** Yn ddaearyddol, mynyddoedd ac arfordir a geir yn bennaf yn yr ardal, ac mae'n cynnwys asedau amgylcheddol hynod o arbennig, sydd wedi'u cydnabod a'u dynodi'n genedlaethol a rhyngwladol. Ardaloedd mynyddig sydd amlycaf yn nhirwedd Gwynedd, mae tir Ynys Môn yn isel - gweler Map 4: Topograffi'r ardal a Map 5 - dynodiadau amgylcheddol cenedlaethol a rhyngwladol. Gellir olrhain dylanwad dynol ar y tirlun yn ôl i gyfnod cynhanesyddol ac fe'i gwelir yn y nifer fawr o nodweddion amlwg, h.y. Adeiladau Rhestredig, Henebion Cofrestredig, Parciau Hanesyddol ac Ardaloedd Cadwraeth. Oherwydd yr holl adnoddau amgylcheddol mae'r ardal yn denu nifer fawr o dwristiaid/ ymwelwyr sy'n cyrraedd ar y priffyrdd, rheilffyrdd, porthladd Caerdybi a marinas amrywiol, sy'n gwneud cyfraniad pwysig i'r economi leol.
- 4.4** Amaethyddiaeth yw'r prif ddefnydd tir, gyda phentrefi a threfi bychan yn ardaloedd y mewndir, a'r rhan fwyaf o'r trefi mwy ar hyd yr arfordir. Yma, ar y cyfan, y ceir y cyflogwyr mwyaf ac yr amrediad mwyaf o wasanaethau, cludiant a thelegyfathrebu. Fodd bynnag, nodweddir y cymunedau hyn yn aml gan

wrthgyferbyniad llwyr ac ardaloedd difreintiedig iawn yn ffinio'r rhai mwyaf ffyniannus.

- 4.5** Y tu allan i'r ardaloedd arfordirol mwy datblygedig, mae'r ardal yn wledig yn bennaf, gyda nifer o ardaloedd anghysbell, yn arbennig ym Meirionnydd a Phenrhyn Llŷn. Mae'r materion sydd angen sylw yn y manau hyn yn wahanol iawn, gyda'r amgylchedd naturiol trawiadol a rhyfeddol yn cuddio'r amddifadedd a'r cyflogau isel, ac effeithiau negyddol eu lleoliadau ymylol.
- 4.6** Mae'r ardal hefyd yn cynnwys nifer o gymunedau sydd wedi dioddef dirywiad dros gyfnod hir neu'n fwy diweddar wedi i'r diwydiannau lleol ddod i ben, fel y chwareli a gweithgynhyrchu. Mae anghenion y cymunedau hyn unwaith eto'n gwbl wahanol i rannau eraill o'r ardal ac i Ogledd Cymru, gan fod effeithiau colli cyflogaeth ar raddfa fawr dros gyfnod estynedig o amser wedi amharu mewn nifer o ffyrdd ar y bobl a'r llefydd – gweler Map 6: Prif drefi'r ardal.

Nodweddion a heriau lleol

- 4.7** Mae'r tablau isod yn rhoi rhai o'r prif negeseuon a welwyd wrth ddadansoddi'r dystiolaeth am feysydd penodol, sydd ar gael mewn sawl ffynhonnell, e.e. y sail dystiolaeth ar gyfer Cynlluniau Cymunedol Integredig y ddau Gyngor, yr Arfarniad Cynaliadwyedd o'r CDLI ar y Cyd, papurau cefndir ac astudiaethau technegol y CDLI ar y Cyd (nid yw hwn yn rhestr gynhwysfawr).

4.8

Testun	Prif negeseuon o'r dystiolaeth
Poblogaeth a thai	<p>'Roedd rhagolygon poblogaeth ddiweddaraf gan y Llywodraeth ar sail ganol blwyddyn 2008 yn rhagweld y gallai'r boblogaeth gynyddu i 72,256 yn Ynys Môn a 124,238 ar draws Gwynedd erbyn 2026. Amcangyfrifir mai tua 101,875 fydd poblogaeth ardal Awdurdod Cynllunio Gwynedd. Ar sail y rhagolygon rhagwelwyd y byddai yna 35,027 o aelwydydd yn Ynys Môn a 58,498 ar draws Gwynedd, gyda thua 47,383 o'r rheini yn ardal Awdurdod Cynllunio Gwynedd. Fodd bynnag, mae casgliadau dechreuol o Gyfrifiad 2011 wedi rhoi ffigwr poblogaeth ac aelwydydd gwahanol ar gyfer yr ardaloedd, sy'n golygu bydd angen trin y rhagolygon yn ofalus iawn.</p> <p>Mynegwyd pryder ynglyn â lefelau twf a ragwelwyd yn y rhagolygon cenedlaethol yn ystod y cyfnod cyfranogiad cyhoeddus ynglyn a datblygu'r strategaeth. Mae'r Llywodraeth yn selio'r rhagolygon ar batrwm mudo 5 mlynedd yn unig, sydd yn gyfnod gymharol fyr, yn arbennig o gofio mai patrwm mudo yw'r elfen fwyaf cyfnewidiol.</p>

Testun	Prif negeseuon o'r dystiolaeth
	<p>Dim ond dyfaliad gorau ydy rhagolygon o beth all ddigwydd yn y dyfodol. Os yw'r cyfnod o dueddiadau a ddefnyddir yn un byr yna lleiaf tebygol yw'r rhagolygon o fod yn rhoi darlun 'cywir' o'r dyfodol. Y rheol ystadegol cyffredinol yw y gellir defnyddio gwerth pum mlynedd o ddata i roi darlun rhesymol o batrymau dros gyfnod o bum mlynedd ymlaen, gwerth deng mlynedd i ragweld 10 mlynedd ymlaen, ac yn y blaen.</p> <p>Rhagwelir gwnaiff y Llywodraeth gyhoeddi rhagolygon poblogaeth ac aelwydydd sail 2011 yn yr Hydref 2013. Mae'n debyg y byddant yn dra gwahanol i'r rhai a gyhoeddwyd gan y Llywodraeth yn 2010 (sef y rhai sail 2008), a oedd yn eu tro'n dra gwahanol i'r rhai sail 2006.</p> <p>Bydd angen parhau i wneud gwaith yn y maes yma er mwyn sicrhau y bydd lefelau twf y CDLI ar y Cyd terfynol yn seiliedig ar dystiolaeth gadarn.</p> <p>Rhagwelir mai cynnydd mewn aelwydydd un person fydd yn gyfrifol am y mwyafrif o'r cynnydd yma. Mae'r rhan fwyaf o'r rhain yn bobl fydd yn 75 oed neu fwy. Bydd angen darparu mwy o unedau tai ar gyfer yr henoed trwy ddefnyddio gwahanol fodolau. Mae yna niferoedd llai o bobl ifanc oed gweithio ac effeithiau negyddol oherwydd mudo allan o'r ardal. Bydd angen rhoi fframwaith sydd yn hyrwyddo darpariaeth briodol o unedau tai i gyfarch anghenion pobl ifanc o ran lleoliad a fforddiadwyedd.</p> <p>Mae'r boblogaeth oed ysgol mewn rhannau o'r ardal (yn arbennig y rhannau mwy gwledig) yn debygol o leihau, sydd ag oblygiadau i'r ddarpariaeth ysgolion yn yr ardal.</p> <p>Yn 2001 fe gofnodwyd bod 63% yn Ynys Môn a 69% yng Ngwynedd yn siarad Cymraeg, gyda dros 70% o drigolion rhai cymunedau yn gallu siarad Cymraeg. Mae'r iaith Gymraeg felly'n elfen allweddol ym mywyd cymdeithasol, diwylliannol ac economaidd pobl yr ardal. Mae yna bryderon bod yna lai o siaradwyr Cymraeg erbyn hyn.</p> <p>Mae'r boblogaeth ym Mangor yn chwyddo gyda myfyrwyr, sy'n effeithio ar y defnydd o unedau tai sector breifat.</p> <p>Mae'r diwydiant adeiladu tai'n wynebu anawsterau ar hyn o bryd, gan fod prisiau tai'n gyffredinol a'r nifer sy'n cael eu gwerthu wedi gweld gostyngiad. Yn ôl yr Astudiaeth Tir ar Gyfer Tai 2012</p>

Testun	Prif negeseuon o'r dystiolaeth
	<p>cafodd 119 + 121 o unedau tai newydd eu darparu rhwng 2011 a 2012 yn Ynys Môn a Gwynedd (du allan i'r Parc), yn y drefn yna. Ar gyfartaledd adeiladwyd 208 a 188 unedau tai'r flwyddyn rhwng 2002 a 2012 yn Ynys Môn a Gwynedd. Adeiladwyd llai ar gyfartaledd o unedau tai yn flynyddol yn yr ardal ers 2007, sy'n un o effeithiau'r hinsawdd economaidd gyfredol, - 212 yn Ynys Môn a 174 yng Ngwynedd</p> <p>Mae gwybodaeth waelodlin (2008) yr Astudiaeth Marchnad Tai Lleol Gogledd Orllewin Cymru yn dangos angen rhwng 664 a 828 y flwyddyn o unedau tai fforddiadwy i'w prynu neu i'w rhentu ar draws Gwynedd a rhwng 294 a 304 o unedau yn Ynys Môn. Mae cyfraniadau i'r cyflenwad cyffredinol o unedau tai fforddiadwy wedi bod yn is na'r hyn a ragwelwyd oherwydd y raddfa adeiladu tai araf, yn arbennig ar safleoedd mawr.</p> <p>Mae Astudiaeth Marchnad Tai Lleol Gogledd Orllewin Cymru wedi adnabod 9 o ardaloedd marchnad tai sydd un ai du mewn i ardal y CDLI ar y Cyd yn gyfan gwbl neu rannol. Nid yw'r cyflenwad o fathau o dai yn cyd-fynd bob tro a'r angen.</p> <p>Dangosodd yr Asesiad Angen Llety Sipsiwn a Theithwyr Gogledd Orllewin Cymru a Sir Fflint (2012) bod yna brinder llety parhaol a dros dro i Sipsiwn a Theithwyr yn yr ardal.</p> <p>Ym Mawrth 2010, cafodd Yr Wylfa ar Ynys Môn ei enwi fel dewis safle Horizon Nuclear Power (HNP) ar gyfer codi atomfa newydd. Ym Mawrth 2012 fe gyhoeddodd perchnogion HNP (sef Eon a RWE) fod y cwmni ar werth ac na fyddant yn parhau gyda'r datblygiad. Nid yw'r broses o werthu HNP wedi cael ei gwblhau eto. Nid oes cyhoeddiad swyddogol eto ynglyn ag effaith hyn ar y rhaglen arfaethedig o gyflwyno cais cynllunio i'r Arolygaeth Gynllunio yn 2013 a chael y lle'n weithredol erbyn 2020au cynnar.</p> <p>Er hynny, mae'n glir bod adeiladu atomfa newydd yn dal i gael cefnogaeth genedlaethol (Deyrnas Unedig a Chymru). Os cedwir at yr amserlen arfaethedig ac ar sail yr wybodaeth orau sydd ar gael, disgwylir y bydd nifer y swyddi gweithwyr adeiladu ar ei anterth yn 2018 pan gyflogir oddeutu 6,000 o bobl ar y safle. Fodd bynnag nid yr un bobl fydd y 6,000 hwnnw drwy'r amser. Nid oes data ar gael ar hyn o bryd ynglyn a'r nifer fydd yn teithio i weithio yn y Wylfa newydd. Un rhagdybiaeth yw - o'r 6,000 swyddi, bydd 1,815 (30%) yn cael eu dal gan bobl sy'n byw o</p>

Testun	Prif negeseuon o'r dystiolaeth
	<p>fewn y dalgylch teithio i waith 90 munud. Bydd 4,185 (70%) o'r swyddi'n cael eu gwneud gan bobl a fydd angen llefydd aros dros dro neu barhaol yn 2018. O gymhwyso'r rhagdybiaethau gorau sydd ar gael i gynllun atomfa'r Wylfa, byddai angen tua 419 o dai parhaol a 1,600 o unedau dros dro yn anterth y cyfnod adeiladu.</p> <p>Ar ôl adnabod ac asesu dewisiadau posibl i ddiwallu'r galw hwn, y dewis sy'n cael ei ffafrio yw i Gyngor Sir Ynys Môn weithio gyda phartneriaid allweddol i gefnogi cymysgedd o wahanol fathau o lefydd aros i ddiwallu anghenion y gweithwyr adeiladu. Y cydbwysedd a argymhellir yw:</p> <ul style="list-style-type: none"> • 1/3 o'r gweithwyr yn cael eu lleoli mewn adeiladau a godwyd yn bwrpasol (nifer fach ar y safle i gwrdd ag anghenion gweithredol ond y mwyafrif ymaith o'r safle) • 1/3 mewn tai preifat ar rent (cymysgedd o dai newydd a thai sydd eisoes yn bodoli) • 1/3 mewn llety twristaidd (cymysgedd o lefydd newydd a llefydd sydd eisoes yn bodoli)

4.9

Testun	Prif negeseuon o'r dystiolaeth								
<p>Cyflogaeth gwaith</p>	<p>a Mae economi'r wlad yng nghanol dirwasgiad ar hyn o bryd ac mae'r effeithiau'n cael eu teimlo'n lleol.</p> <p>Mae yna ddiffyg cyflogaeth gwerth uchel yn yr ardal ac mae hynny i'w weld yn glir yn y data Gross Value Added (GVA). Mae'r GVA yng Ngwynedd ac yn Ynys Môn yn sylweddol is na'r cyfartaledd ar gyfer Cymru</p> <table border="1" data-bbox="539 1377 1382 1493"> <thead> <tr> <th></th> <th>Ynys Môn</th> <th>Gwynedd</th> <th>Cymru</th> </tr> </thead> <tbody> <tr> <td>GVA y pen (2009)</td> <td>£11,441</td> <td>£14,032</td> <td>£14,664</td> </tr> </tbody> </table> <p>Dangosodd gwaith ymchwil diweddar a gafodd ei wneud fel rhan o'r Astudiaeth Marchnad Gwaith Gogledd Orllewin Cymru pa mor fregus ydy economi Ynys Môn, oherwydd y crynodiad presennol o gyflogaeth mewn sectorau gyda GVA isel.</p> <p>Mae pocedi o amddifadedd cymdeithasol ac economaidd yn Ynys Môn a Gwynedd a sefydlwyd nifer o bartneriaethau Cymunedau'n Gyntaf.</p> <p>Mae'r ffaith bod pobl ifanc ddawnus a medrus yn mudo o'r ardal</p>		Ynys Môn	Gwynedd	Cymru	GVA y pen (2009)	£11,441	£14,032	£14,664
	Ynys Môn	Gwynedd	Cymru						
GVA y pen (2009)	£11,441	£14,032	£14,664						

Testun	Prif negeseuon o'r dystiolaeth
	<p>yn un o'r prif broblemau i'r ardal.</p> <p>Mae dylanwad harddwch naturiol yr ardal yn glir oherwydd pwysigrwydd y sector dwristiaeth, e.e. gwestai llefydd bwyta. Ond tydi gwaith mewn diwydiannau sydd â chysylltiad â thwristiaeth, h.y. hamdden, dim ond ychydig bach yn uwch na'r cyfartaledd ar gyfer Cymru.</p> <p>Mae trigolion Ynys Môn a Gwynedd yn ennill mwy ar gyfartaledd na'r unigolion sy'n gweithio yn y ddwy ardal, sy'n awgrymu bod trigolion yn teithio allan o Ynys Môn ac o Wunedd i gael gwaith sy'n talu mwy o gyflog. Fodd bynnag, mae enillion trigolion a'r bobl sy'n gweithio yn yr ardal yn is na'r cyfartaledd cenedlaethol.</p> <p>Fe all prosiectau isadeiledd mawr o fewn yr ardal neu ar ei gyrion fod yn yrwyr newid pwysig i'r ardal ei hun a thu draw ei ffiniau, a fydd yn ei galluogi i fanteisio ar fuddiannau adfywio, economaidd a chymdeithasol tymor hir. Fe fydd yr atomfa niwclear newydd yn Wylfa, fferm wynt ym Mharth Môr Iwerddon, gwelliannau i rwydwaith trawsgludo ynni National Grid, ac eraill oll yn cael ardrawiad cronol uniongyrchol ar dir yn Ynys Môn, ac fe fyddant yn darparu cyfleon a heriau i'r ardal leol - gweler Map 7: Prosiectau isadeiledd mawr. Fe fydd yn bwysig y bydd buddsoddiad cenedlaethol ar y raddfa yma'n cyfrannu'n bositif i gael buddiannau tymor hir i'r cymunedau a fydd yn cynnal a chyfoethogi'r ardal. Mae Rhaglen Ynys Ynni Môn yn ymdrech ar y cyd rhwng nifer o randdeiliaid yn y sector gyhoeddus a'r sector breifat (gan gynnwys Llywodraeth y DU a Llywodraeth Cymru) i roi Ynys Môn ar y blaen o ran ymchwil a datblygu ynni, cynhyrchu a gwasanaethu, a fydd yn fodd o ddylanwadu ar ddatblygiad y prosiectau isadeiledd mawr yma. Mae hyn yn cynnwys datblygu sgiliau trigolion lleol fel y gallant fanteisio ar y swyddi ddaw yn sgil y prosiectau mawr yma, sydd yn ei dro'n debygol o fod yn abwyd i ddenu busnesau newydd a fydd yn cynnig swyddi da i ddod i'r ardal.</p> <p>Mae Cyngor Gwynedd yn anelu i dargedu cymunedau mewn angen, gan roi blaenoriaeth iddynt trwy gefnogi'u hymdrechion nhw. Mae am hyrwyddo twf a buddsoddiad arwyddocaol yn ardal hwb Môn-Menai a hwb Porthmadog/ Pwllheli/ Penrhyndeudraeth. Ond mae o hefyd yn anelu i ddod o hyd i ddulliau i ddosbarthu'r twf ddaw o'r buddsoddiad yma ar draws ardal ehangach. Mae Cynllun Cyflogaeth Meirionnydd yn nodi cyfres o ymyriadau thematig a gofodol. Mae'r sectorau allweddol a'r sectorau gwerth</p>

Testun	Prif negeseuon o'r dystiolaeth
	<p>uchel cyfredol ac i'r dyfodol wedi cael eu hadnabod.</p> <p>Mae'r Astudiaeth Tir Cyflogaeth ar gyfer ardal y CDLI ar y Cyd yn dod i'r casgliad y dylid darparu o hyd at 6 ha'r flwyddyn o dir cyflogaeth yn Ynys Môn ac yng Ngwynedd hyd at 2026. Mae hyn gyfystyr a 84 ha yr un neu 168 ha gyda'i gilydd, sy'n cynnwys lwfans llithriad/ mesur buffer a fydd yn rhoi cyflenwad gwell o dir. Ceir cyflenwad gweddol iach o dir cyflogaeth dros gyfnod 15 mlynedd yn y ddwy Sir, ond mae yna gwestiwn ynglyn a pha mor hawdd i'w datblygu ydy rhai safleoedd heb ymyrraeth o ryw fath neu'i gilydd a pha mor gyson ydy eraill o ran polisi strategol cyflogaeth ac economaidd cyfredol. Awgrymir y dylid cymryd ymagwedd hierarchaeth tuag at y ddarpariaeth o dir cyflogaeth, sy'n cynnwys gwneud darpariaeth ychwanegol yn nhermau safleoedd newydd ym mhrif aneddiadau Porthmadog a Phyllheli.</p> <p>Mae Ynys Môn wedi cael ei adnabod fel Ardal Menter Môn i ffocysu ar y sector ynni, tra mae safle'r hen orsaf ynni niwclear yn Nhrawsfynydd (sydd du allan i ardal y CDLI ar y Cyd ond yn dylanwadu arno), Gwynedd wedi cael ei adnabod fel canolbwynt ar gyfer Ardal Menter Eryri i ffocysu ar fentrau TGCh a digidol, cynhyrchu ynni carbon isel arloesol a chwmnïau technoleg. Bydd Cyngor Sir Ynys Môn a Chyngor Gwynedd efo'i partneriaid yn adnabod ac yn datblygu neu'n hyrwyddo cymhellion penodol i ddenu diwydiant a busnesau newydd i'r Ardaloedd Menter yma.</p>

4.10

Testun	Prif negeseuon o'r dystiolaeth
<p>Manwerthu</p>	<p>Yn y sector manwerthu, mae gwariant prynwyr yn genedlaethol wedi gostwng ac mae manwerthwyr yn wynebu amgylchiadau masnachu heriol.</p> <p>Mae Bangor yn parhau i weithredu fe canolfan siopa isranbarthol.</p> <p>Mae canol trefi eraill yn Ynys Môn a Gwynedd yn parhau i chwarae rhan bwysig yn darparu gwasanaethau i'r cymunedau gwledig, ond i raddau llai na fuodd nhw'n ei wneud yn hanesyddol. Bydd yr Astudiaeth Manwerthu ar gyfer ardal y CDLI ar y Cyd yn rhagweld os fydd angen darparu rhagor o arwynebedd llawr siopa ychwanegol ac yn lle yn ystod oes y CDLI ar y Cyd.</p>

Testun	Prif negeseuon o'r dystiolaeth
	Mae'r Cynghorau a'u partneriaid wedi bod yn, ac yn bwriadu cario'n 'mlaen i fuddsoddi mewn gwelliannau ansoddol i amgylchedd canol trefi penodol ar draws yr ardal, e.e. Bangor, Caernarfon, Caergybi, Llangefni (nid yw hwn yn rhestr gynhwysfawr). Mae hyn yn bwysig o ran galluogi'r trefi i gadw i fyny gyda disgwyliadau eu trigolion a'r ardal o'u cwmpas ac i gynorthwyo i gynnal eu rhan yn y farchnad.

4.11

Testun	Prif negeseuon o'r dystiolaeth
Twristiaeth	<p>Mae economi ardal y Cynllun yn llawer mwy dibynnol ar y diwydiant twristiaeth na Chymru a Phrydain. Yn 2010, amcangyfrifwyd bod twristiaeth yn cefnogi 4,187 + 15,819 o swyddi yn Ynys Môn ac ar draws Gwynedd un ai'n uniongyrchol neu'n anuniongyrchol. Yn 2010 'roedd y diwydiant werth £851.6 miliwn i economi Gwynedd gyfan a £233.71 miliwn i economi Ynys Môn.</p> <p>Mae'r diwydiant twristiaeth yn un dymhorol iawn.</p> <p>Y prif resymau dros ymweld â'r ardal yw'r golygfeydd, traethau, mynyddoedd, treftadaeth a Pharc Cenedlaethol Eryri. Mae'r ardal yn cynnig amrywiaeth o bethau i'w gweld a gwneud o fewn ardal ddaearyddol gymharol fychan.</p> <p>Mae diffyg buddsoddiad rheolaidd mewn cyfleusterau newydd ac ychwanegol yn mynd i wneud hi'n anodd cynnal yr apêl gystadleuol ac ymateb yn effeithiol i anghenion ymwelwyr sy'n newid. Mae'n debygol fod yna angen am ychydig o atyniadau newydd ac arloesol, yn arbennig ar gyfer teuluoedd gyda phlant bychain, plant yn eu harddegau a gweithgareddau gyda'r nos.</p> <p>Mae blaenoriaeth yn cael ei roi i dair marchnad niche: Twristiaeth actifedd; Twristiaeth digwyddiadau; a Thwristiaeth ddiwylliannol.</p> <p>Mae yna orddibyniaeth ar y sector hunan arlwygo, gyda risg o orddarpariaeth mewn rhai rhannau o'r ardal. Gall cynnal a gwella'r ystod dda o lety gwasanaethol yn yr ardaloedd gwyliau traddodiadol wneud cyfraniad pwysig i'r sector llety gwyliau. Angen rheoli lleoliad safleoedd carafanau gwyliau statig a theithiol gan reoli y cyfleon ag effeithiau'r angen i ymdopi gyda hyrwyddo datblygiad sy'n cynnig llety i weithwyr adeiladu prosiectau</p>

Testun	Prif negeseuon o'r dystiolaeth
	isadeiledd mawr, e.e. gorsaf niwclear newydd. Cyfleon posib i ychwanegu at y math o lety gwyliau er mwyn cwrdd â dyheadau cyfredol rhai ymwelwyr, e.e. llety ymwelwyr ecogyfeillgar.

4.12

Testun	Prif negeseuon o'r dystiolaeth
Amgylchedd	<p>Mae rhan arwyddocaol o'r ardal yn cael ei warchod gan ddynodiadau amgylcheddol lleol, e.e. ardal tirwedd arbennig, genedlaethol, e.e. Ardal o Harddwch Naturiol Eithriadol, neu ryngwladol, e.e. Ardal Gadwraeth Arbennig. Mae ganddo asedau treftadaeth arbennig hefyd, e.e. adeiladau rhestredig.</p> <p>Ceir sawl rhan o afonydd ble bo angen gwella ansawdd y dŵr yn sylweddol. Mae cynllun rheoli basn afonydd Asiantaeth yr Amgylchedd ar gyfer Ardal Basn Afonydd Gorllewin Cymru, yn adnabod nifer o heriau i ansawdd dŵr wyneb, yn cynnwys: Llygredd tryledol o weithgareddau amaethyddol; llygredd tryledol o fwynfeydd hanesyddol; addasu ffisegol ardaloedd dyfrol; llygredd tarddle pwynt o weithfeydd carthffosiaeth y diwydiant dŵr ac asideiddio. Mae'r asedau amgylcheddol a threftadaeth yma o dan bwysau gan ddatblygiad. Ansawdd y rhain sy'n cyfrannu at ansawdd bywyd cymunedau ond mae nhw'n dod a budd economaidd a chymdeithasol hefyd.</p> <p>Tra bo tueddiadau yn dangos gwelliant yn ansawdd cyffredinol dŵr ymdrochi, gyda nifer o draethau ac ardaloedd arfordirol yn cael gwobrau am ansawdd a glanweithdra, mae'n amlwg bod angen codi safonau cyffredinol dŵr ymdrochi er mwyn sicrhau cydymffurfiaeth â'r Gyfarwydddeb Dŵr Ymdrochi ddiwygiedig</p> <p>Mae gweithgareddau yn yr ardal, fel mewn ardaloedd eraill, yn cyfrannu at newid yn yr hinsawdd. Mae gan y Cynghorau rôl arwain a hyrwyddo, ar y cyd efo'i bartneriaid, i reoli ardrawiad newid yn yr hinsawdd. Mae yna angen i liniaru ac addasu i'w effeithiau:</p> <p>Lliniaru - trwy, e.e. leihau'r defnydd o geir, hyrwyddo'r defnydd o gerbydau ecogyfeillgar, newid i ddefnyddio ynni adnewyddol Addasu - ymdopi gyda newid yn yr hinsawdd a'i effeithiau, e.e. adeiladau'n gorgynnes, mwy o debygolrwydd o lifogydd, prinder dŵr a newid ecolegol.</p>

Testun	Prif negeseuon o'r dystiolaeth
	Bydd yr Asesiad Capasiti Ynni Adnewyddol ar gyfer ardal y CDLI ar y Cyd yn rhoi arweiniad o ran pa fath o adnoddau a ellir manteisio arnynt fwyaf yn yr ardal.

4.13

Testun	Prif negeseuon o'r dystiolaeth
Gwastraff	<p>Mae'r galw am ailddenyddio neu ailgylchu deunyddiau gwastraff wedi cynyddu'n sylweddol mewn ymateb i'r cyfarwyddyd Ewropeaidd drwy'r Rheoliadau Tirlenwi (Cymru a Lloegr) 2000, i ailgyfeirio gwastraff o safleoedd tirlenwi i ffynonellau lle gellir gwneud defnydd cynaliadwy ohono.</p> <p>Mae gofynion Nodyn Cyngor Technegol 21: Gwastraff, yn ogystal ag amcanion y Cynllun Gwastraff Rhanbarthol yn amlinellu'r angen i ddatblygu rhwydwaith gynaliadwy o gyfleusterau ar gyfer trin gwastraff, gyda phwyslais arbennig ar yr angen i ddarparu cyfleusterau ar gyfer ail ddefnyddio ac ailgylchu gwastraff. Mae Llywodraeth Cymru a'r Cynllun Gwastraff Rhanbarthol yn cydnabod bydd rhaid rhyddhau tir diwydiannol at ddibenion cyfleusterau fydd yn cyfrannu at drin ac ailgylchu gwastraff, os am gyrraedd targedau i leihau'r gwastraff a gludir i dirlenwi.</p> <p>Mae'r Cynllun Gwastraff Rhanbarthol (Tachwedd 2003 - 2013) yn rhoi sylw i'r gofynion cynllunio o ran defnydd tir ar gyfer holl ffrydiau gwastraff sydd dan reolaeth yng Ngogledd Cymru. Mae Cynllun yma'n rhagweld y bydd angen ailgyfeirio canran sylweddol o wastraff yng Ngogledd Cymru, drwy ddefnyddio cyfleusterau trosglwyddo gwastraff erbyn 2013.</p> <p>Rydym wedi gostwng yr hyn o wastraff trefol pydradwy i safleoedd tirlenwi ac mae Ynys Môn a Gwynedd bellach yn ailgylchu dros ??% a 45% o wastraff bwrdeistrefol.</p> <p>'Tuag at Ddyfodol Diwastraff' yw strategaeth wastraff Llywodraeth Cymru sydd yn amlinellu fframwaith hirdymor ar gyfer rheoli gwastraff ac yn tynnu sylw at yr angen i leihau faint o wastraff bwyd rydym yn ei daflu i ffwrdd ac mae'r Llywodraeth yn darparu cefnogaeth i awdurdodau lleol geisio sefydlu rhwydwaith o gyfleusterau treulio anerobig ar draws Cymru i reoli gwastraff bwyd a gesglir gan y gwasanaethau rheoli gwastraff (e.e. prosiect Gwyrriad). Ymhellach, mae awdurdodau gwastraff gogledd Cymru wedi arwyddo cytundeb i ddatblygu cynllun ar y cyd i ddelio a</p>

	thrin gwastraff gweddilliol mewn modd cynaliadwy ac sydd yn lleihau'r ddibyniaeth ar gludo gwastraff i dirlenwi.
--	--

4.14

Testun	Prif negeseuon o'r dystiolaeth
Mwynau	<p>Defnyddir nifer fawr o agregau ac maent yn hanfodol i'r diwydiant adeiladu ac ar gyfer prosiectau isadeiledd megis ffyrdd, ysgolion, tai ac adeiladau eraill. Mae agregau yn cynnwys tywod a graean ac fe'u ceir drwy eu carthu o'r môr, drwy falu creigiau, malu llechi neu ddeunyddiau eraill wedi'u hailgylchu. Golyga daeareg amrywiol gogledd Cymru bod adnoddau mawr yn bodoli o ddeunydd agregau a gafodd eu chwarelu am ganrifoedd ond hefyd mae marchnad yn datblygu am agregau eilaidd a gynhyrchir gan waith dymchwel ac o waith cynhyrchu llechi to.</p> <p>Bydd y CDLI ar y Cyd yn ymwybodol o ganllawiau polisi cenedlaethol ar gyfer echdynnu mwynau a datblygiadau cysylltiedig. Rhoddir ystyriaeth i wybodaeth a chanllawiau a dderbynnir gan eraill, gan gynnwys adroddiad Technegol Rhanbarthol Gweithgor Agregau Rhanbarthol Gogledd Cymru (NWRRAWP) (2009), sy'n destun adolygiad ar hyn o bryd ac Adroddiadau Blynyddol NWRRAWP a gyhoeddwyd yn ddiweddarach i'r data daearegol a oedd ar gael gan Gymdeithas Ddaearegol Prydain ac adroddiadau manwl eraill.</p> <p>Ceir dyddodion mawr o bron bob un math o graig yn ardal y CDLI ar y cyd, gan gynnwys llechen, carreg galch, glo, nifer o gerrig igneaidd a thywodfaen gan gynnwys dyddodion tywod a graean. Comisiynwyd astudiaeth gan Gyngor Gwynedd yn 2003 (Adnoddau Tywod a Graean Gogledd Orllewin Cymru) gan gychwyn gydag adnabod safleoedd ac ymarfer hidlo er mwyn ystyried y cyfyngiadau primaidd ac eilaidd. Cefnogwyd yr astudiaeth gan ymweliadau safle ac adnabuwyd safleoedd fel ardaloedd i'w diogelu ar gyfer echdynnu tywod a graean.</p> <p>Y cyfaint mwyaf o ddeunyddiau yn y categori hwn yw gwastraff llechi a geir mewn nifer o chwareli segur ac ychydig o chwareli sy'n gweithio ar hyn o bryd yn y rhanbarth, y mwyafrif ohonynt yng Ngwynedd. Gellid prosesu cyfradd helaeth o'r gwastraff llechi yn agregau yn hawdd. Yn wir, mae hwn yn cynrychioli un o'r adnoddau mwyaf o agregau eilaidd / wedi'u hailgylchu yn y DU.</p> <p>Daw tywod o'r môr i'r lan ym Mhorth Penrhyn ger Bangor ac fe'i dosberthir oddi yno. Carthir y tywod gan longau carthu sydd</p>

	<p>hefyd yn ei ddanfôn i ddociau glannau Merswy. Fodd bynnag, mae'n bosib bod llawer iawn o'r tywod sy'n cael ei ddanfôn i lannau Merswy yn dod o ddyfroedd arfordirol gogledd Cymru, sy'n cael ei osod yn erbyn y pwysau ar adnoddau a echdynnir o'r tir yng ngogledd Cymru. Serch hynny, dylid nodi bod ffynonellau eraill o dywod meddal a geir drwy garthu gwely'r môr yn cael eu dadlwytho ym Mhorth Penrhyn. Lleolir ffynhonnell y tywod hwn oddi ar arfordir Penrhyn Llŷn a gall ecsploetio hwn fod ag oblygiadau sylweddol i fanc tir tywod a graean yr awdurdod ac i'r Ardal o Harddwch Naturiol Eithriadol.</p> <p>Yn Ynys Môn mae pedwar gwaith calchfaen a dau waith carreg igneaidd yn gweithio ar hyn o bryd. Yng Ngwynedd mae gweithfeydd agregau sy'n gweithio ar hyn o bryd yn cynnwys tri gwaith carreg igneaidd, pum uned llechi primaidd, deg uned llechi eilaidd ac un gwaith tywod a graean. Ar hyn o bryd mae chwe chronfa lechi wrth gefn yn segur. Efallai bod potensial ychwanegol i ailgylchu Gwastraff Adeiladu, Dymchwel ac Ynni.</p> <p>Ymgwymerir ag ymarfer i ddiogelu'r cyflenwad mineralau presennol ar gyfer y dyfodol yn unol â MTAN I ar gyfer y CDLI ar y cyd Adnau, mewn ymgynghoriad â'r budd-ddeiliaid allweddol, gan gynnwys gweithredwyr mineralau lleol.</p> <p>Mae'r Datganiad Technegol Rhanbarthol yn argymhell y dylai'r CDLI ar y Cyd wneud dyraniadau ar gyfer adnoddau tywod a graean ar y tir y dylid eu diogelu.</p>
--	---

4.15

Testun	Prif negeseuon o'r dystiolaeth
Iechyd a lles	<p>Mae trigolion yr ardal yn gyffredinol iach ond mae yna achlysuron o afiechydon cronig, sy'n cael effaith mawr ar ansawdd bywyd. Mae yna gynnydd yn y boblogaeth hŷn a gordewdra ym mysg pobl a phlant, sy'n debygol o arwain at fwy o achlysuron o afiechydon cronig.</p> <p>Mae angen mwy o waith i gynyddu ffyrdd iachach o fyw ym mysg trigolion yr ardal, e.e. trwy wneud yn siwr y bydd gan gymunedau presennol a newydd gyfle i ymgymryd â gweithgaredd corfforaethol, gan gynnwys llefydd chwarae plant, beicio a cherdded, llefydd i gymunedau hel at ei gilydd a llefydd gwyrdd agored.</p>

Testun	Prif negeseuon o'r dystiolaeth
	<p>Bydd Asesiad Llecynnau Agored sydd ar y gweill yn rhoi darlun o'r cyflenwad presennol, gan gynnwys adnabod lle mae'r bylchau. Mae asesiad o gyfleusterau hamdden mewn adeiladau, e.e. pyllau nofio, canolfannau hamdden, yn dangos fod angen gwneud defnydd effeithlon o'r adnoddau sydd ar gael yn barod gan gydweithio gyda'r sector breifat.</p> <p>Mae yna le i sicrhau fod pawb yn teimlo'n ddiogel yn ei gymuned, yn arbennig ar ôl iddi dywyllu.</p>

4.16

Testun	Prif negeseuon o'r dystiolaeth
Trafnidiaeth	<p>Gostyngodd cyfran yr aelwydydd heb gar gan 21% a 18% yng Ngwynedd ac Ynys Môn, yn y drefn honno, rhwng 1991 a 2001. Mae nifer y ceir preifat ar y ffyrdd yn cynyddu yn ardal y CDLI ar y cyd. Mae defnydd o geir preifat gan drigolion i deithio i'r gwaith yn is yng Ngwynedd na'r cyfartaledd cenedlaethol fel y mae'r defnydd o gludiant cyhoeddus. Yn Ynys Môn, ceir mwy o ddibyniaeth ar geir ar gyfer teithio i'r gwaith gyda chyfran lai o bobl yn mynd ar y bws i'r gwaith o gymharu â Chymru (2.9% yn teithio ar gludiant cyhoeddus o gymharu â 6.5% yng Nghymru).</p> <p>Ar ochr orllewinol Môn y mae porthladd Caergybi lle ceir y prif gyswllt fferi rhwng Iwerddon a Phrydain.</p> <p>Mae canolfan awyrlu'r Fali'n cynnig gwasanaeth teithiau awyr masnachol i Gaerdydd.</p> <p>Mae prif reilffordd y Gogledd yn croesi Gogledd Gwynedd, gyda gorsaf ym Mangor, ac mae'n croesi Ynys Môn o Lanfair Pwllgwyngyll i Gaergybi ac mae chwe gorsaf drên yma. Ceir gwasanaeth rheilffordd rhwng Blaenau Ffestiniog a Llandudno i'r gogledd ac i Borthmadog i'r de-orllewin. Mae rheilffordd arfordir gorllewin Cymru yn cysylltu Pwllheli gyda threfi fel Aberystwyth a Machynlleth</p> <p>Un o'r ffactorau mwyaf dylanwadol wrth ystyried y gwahaniaeth rhwng byw mewn ardaloedd trefol a gwledig yw cludiant – beth sydd ar gael a'r gost. Mae gofyn i bobl sy'n byw mewn ardaloedd gwledig deithio ymhellach i gael mynediad i wasanaethau megis siopau, iechyd, addysg a chyflogaeth. Golyga hyn gostau ychwanegol i'r rheini sydd heb gludiant addas, yn benodol pobl hŷn, pobl ifanc, rhieni sengl a phobl ddi-waith.</p>

Testun	Prif negeseuon o'r dystiolaeth

4.17

Testun	Prif negeseuon o'r dystiolaeth
Isadeiledd	<p>Mae darpariaeth o isadeiledd ffisegol, e.e. ffyrdd, cyfleusterau cymunedol, cyfleusterau iechyd, llecynnau agored cyhoeddus, prifion cyhoeddus (e.e. dwr, trin carthion), band eang yn bwysig i ardal y CDLI ar y Cyd. Mae'r mathau o isadeiledd yn bwysig am wahanol resymau, gyda rhai yn fwy pwysig na'i gilydd, i hyrwyddo datblygiad newydd</p> <p>1) - Isadeiledd 'sylfaenol sef un sydd rhaid ei gael ymlaen llaw i gefnogi datblygiad, e.e. dwr, trydan, ffyrdd;</p> <p>2) - Isadeiledd 'hanfodol' sydd ei angen er mwyn sicrhau y gall datblygiad ddigwydd heb effeithiau andwyol, e.e. ysgolion, ysbytai</p> <p>3) - Isadeiledd 'gofynnol' i sicrhau bod cymunedau cynaliadwy'n cael eu creu, e.e. llyfrgelloedd, llefydd chwarae.</p> <p>Mae nifer o drefi a phentrefi yn yr ardal yn gweld cyfyngiadau o ran capasiti un neu fwy o isadeiledd ac yn y rhan fwyaf o achosion fe fydd angen gwelliannau/ uwchraddiad i hwyluso datblygiad newydd arwyddocaol. Bydd angen gweithio mewn partneriaeth gyda darparwyr yr isadeiledd perthnasol.</p> <p>Bydd gwaith yn cael ei wneud hefyd i edrych ar briodoldeb defnyddio Ardoll Isadeiledd Cymunedol, sy'n fecanwaith posib i gael datblygiad isadeiledd yn lle'r Ymrwymadau Cynllunio traddodiadol (Cytundebau 106).</p>

Materion allweddol ardal y CDLI ar y Cyd

4.18 Dechreuodd y gwaith o baratoi'r Cynllun Cyn-Adnau yn 2011. Gofynnwyd am farn y cyhoedd a rhanddeiliaid eraill o fis Tachwedd 2011 i ddiwedd mis Ionawr 2012. Yn ystod y cyfnod yma fe roddwyd cyfle i unrhyw un fynegi barn am y materion allweddol, gweledigaeth, amcanion ac opsiynau twf a dosbarthu a oedd yn dechrau dod i'r amlwg yn sgil asesiad o lawer o dystiolaeth gyfredol amrywiol. 'Roedd yn gyfle i godi ymwybyddiaeth am wybodaeth ac yn gyfle i gael mwy o wybodaeth. Fe ddaru oddeutu 70 o unigolion, grwpiau a mudiadau ymateb. Ar ben hynny fe ymwelodd yr Uned Polisi Cynllunio ar y Cyd Gwynedd a Môn a nifer o grwpiau oedd yn cynrychioli gwahanol ddiddordebau. Mae adroddiad sy'n crynhoi'r ymatebion a gafwyd un ai'n ysgrifenedig neu ar lafar ar gael ar wahân. Mae'r adroddiad yma yn crynhoi ymateb y ddau Gyngor i'r ymatebion hefyd.

- 4.19** Mae'r adborth o'r cyfnod cyfranogiad cyhoeddus a'r Asesiad Cynaliadwyedd wedi dylanwadu ar y dewis o faterion allweddol sydd angen eu taclo wrth baratoi a gweithredu'r CDLI ar y Cyd. Cafodd y rhestr yma ei gymeradwyo gan y ddau Gyngor ym mis Mawrth 2012 (Bwrdd Cyngor Gwynedd) a mis Mai 2012 (Cyngor Sir Ynys Môn).

Tabl 2 – Atodlen o'r materion allweddol (KI)

(Nid yw'r KI wedi eu rhestru mewn unrhyw drefn o ran pwysigrwydd)

POBLOGAETH, DEMOGRAFFEG A THAI

- KI 1. Poblogaeth sy'n heneiddio mwyfwy o hyd o ganlyniad i'r ffaith bod rhannau o'r ardal yn boblogaidd fel cyrchfannau ymddeol
- KI 2. Effaith tai haf / ail gartrefi ar gymunedau ac ar y farchnad dai
- KI 3. Bod angen darparu ar gyfer myfyrwyr
- KI 4. Bod angen darparu ar gyfer gweithwyr adeiladu mewn cysylltiad â phrosiectau seilwaith mawr
- KI 5. Colli preswylwyr ifanc sy'n economaidd weithgar
- KI 6. Cyflenwad annigonol o dai ac ymateb i'r angen am ystod well o dai o ran lleoliad, math, maint a fforddiadwyedd i bobl leol
- KI 7. Ymateb i anghenion tai Sipsiwn a Theithwyr
- KI 8. Mae'r tai presennol yn cael eu hystyried i fod yn rhy hen ac o ddyluniad gwael, o ran eu perfformiad a'u cynaliadwyedd, i fodloni anghenion modern
- KI 9. Capasiti aneddiadau i ymdopi â thai ychwanegol
- KI 10. Rhesymoli a chanoli cyfleusterau addysg ac iechyd

LLES

- KI 11. Hyrwyddo cyfleoedd i bobl gael byw'n iach a chael mynediad rhesymol at ofal iechyd, yn enwedig o fewn y boblogaeth sy'n heneiddio
- KI 12. Ardaloedd gyda lefelau uchel o wahanol fathau o amddifadedd

- KI 13. Bod angen cynnal neu wella teimlad y trigolion o fod yn ddiogel yn eu cartrefi neu y tu allan
- KI 14. Mynediad at gyfleusterau a gwasanaethau cymunedol, cyfleusterau hamdden ac adloniant ffurfiol ac anffurfiol, yn ogystal ag at gefn gwlad

YR ECONOMI, CYFLOGAETH A SGILIAU

- KI 15. Cynhyrchedd isel (Gwerth Ychwanegol Crynswth, y pen) yr economi leol
- KI 16. Diwallu'r galw am dir ac adeiladau ar gyfer cyflogaeth mewn lleoliadau cynaliadwy i gwrdd â'r angen sydd wedi'i nodi ar draws yr ardal (trefol a gwledig)
- KI 17. Ymateb i anghenion datblygu busnes a chyflogaeth cyflogwyr presennol / newydd
- KI 18. Mynediad at addysg a hyfforddiant sgiliau priodol
- KI 19. Gofynion seilwaith (e.e. telathrebu / TGCh, dwr, cysylltiadau trafnidiaeth, dwr aflan a dwr wyneb) sy'n gysylltiedig â datblygiadau presennol a newydd, gan gynnwys y seilwaith ar gyfer y datblygiadau ynni disgwylidig / arfaethedig newydd
- KI 20. Dirywiad yn ffyniant a bywiogrwydd canol trefi fel llefydd sy'n cynnig cyfleoedd siopa, hamdden, cyflogaeth a chartrefi
- KI 21. Ymateb i anghenion y diwydiant ffermio a diwydiannau gwledig eraill, gan gynnwys arallgyfeirio fferm a defnyddio adeiladau fferm segur
- KI 22. Bod angen gwella a rheoli'r ddarpariaeth dwristiaeth 'drwy'r flwyddyn' yn yr ardal yn gynaliadwy ac, ar yr un pryd, hyrwyddo treftadaeth, iaith Gymraeg a diwylliant Cymreig yr ardal
- KI 23. Bod angen diogelu adnoddau mwynau'r ardal, a manteisio'n llawn ar agregau eilaidd wrth asesu'r lefelau cyflenwi

YR AMGYLCHEDD

- KI 24. Bod angen lliniaru effeithiau'r newid hinsawdd, e.e. lleihau gollyngiadau nwyon ty gwydr, hyrwyddo cynhyrchu ynni adnewyddadwy a charbon isel
- KI 25. Addasu i effeithiau'r newid hinsawdd sy'n cael eu rhagweld ar gyfer y blynyddoedd nesaf e.e. mwy o lifogydd, lefel y môr yn codi, erydiad arfordirol, stormydd, cyfnodau o dywydd poeth, cyfnodau sychach
- KI 26. Lleihau'r angen am ynni, ac adnoddau eraill, ar gyfer datblygiadau yn y lle cyntaf
- KI 27. Bod angen cynhyrchu llai o wastraff yn y lle cyntaf, a hwyluso aildefnyddio ac ailgylchu gwastraff yn ogystal â gwaredu gwastraff gweddilliol
- KI 28. Bod angen gwarchod, a lle bo hynny'n bosibl gwella amgylchedd naturiol a chynefinoedd a rhywogaethau'r ardal
- KI 29. Gwneud y defnydd gorau o'r lefelau cymharol isel o safleoedd tir llwyd yn yr ardal yn ogystal ag adeiladau gwag neu a danddefnyddir.

TRAFNIDIAETH A HYGRCHEDD

- KI 30. Yr argraff bod rhannau o ardal y CDLI ar y Cyd yn anghysbell
- KI 31. Ardaloedd gyda chysylltiadau telathrebu a TGCh gwael
- KI 32. Problemau o ran hygrchedd gwasanaethau a chyfleusterau, yn enwedig mewn ardaloedd gwledig, oherwydd y diffyg dewis o ddulliau trafndiaeth.

NODWEDDION UNIGRYW

- KI 33. Llai o breswylwyr wedi eu cofnodi yn 2001 i fod yn siarad Cymraeg a llai o ardaloedd lle mae mwy na 70% o'r boblogaeth yn gallu siarad Cymraeg
- KI 34. Cynnal nodweddion cadarnhaol sy'n cyfrannu at greu cymeriad unigryw gwahanol rannau o'r ardal

- KI 35. Bod angen gwarchod a gwella llefydd, tirweddau ac adeiladau sydd o bwysigrwydd hanesyddol, diwylliannol ac archeolegol, a'u gosodiadau.

LLEOLIAD

- KI 36. Y berthynas agos a'r rhyngweithio rhwng aneddiadau yn ardal awdurdod Cynllunio Lleol Gwynedd a Pharc Cenedlaethol Eryri
- KI 37. Y swyddi a'r gwasanaethau allweddol sy'n cael eu darparu yn y trefi mewn ardaloedd cyfagos
- KI 38. Coridor cludiant rhwng Iwerddon a'r DU/ Porthladd Rhyngwladol

4.20 Yn ôl yr ymatebion a gafwyd yn ystod y cyfnod ymgynghoriad cyhoeddus y rhain yw'r prif faterion sydd angen eu taclo yn yr ardal.

1af – diffyg tai yn nhermau math, maint a phris i bobl leol

2il – colli trigolion ifanc economaidd weithredol

3ydd - dirywiad ym mywiogrwydd a hyfywedd canol trefi fel llefydd sy'n cynnig cyfleon o ran manwerthu, hamdden, cyflogaeth a chartrefi

4ydd – darparu ar gyfer ymwelwyr i'r ardal mewn dull cynaliadwy a hyrwyddo treftadaeth a diwylliant yr ardal ar yr un pryd

Cyfartal 5ed – llai o drigolion yn dweud eu bod nhw'n gallu siarad Cymraeg a llai o ardaloedd lle mae mwy na 70% o'r boblogaeth yn gallu siarad Cymraeg

Cyfartal 5ed - Diffyg gwasanaethau lleol mewn cymunedau gwledig a phwysau ar wasanaethau lleol, llefydd agored a chyfleusterau mewn ardaloedd eraill

Cyfartal 5ed – Pryderon o ran hygyrchedd gwasanaethau a chyfleusterau, yn arbennig mewn ardaloedd gwledig oherwydd diffyg dewis mewn dulliau teithio

Cyfartal 5ed – Angen i warchod, cryfhau a hyrwyddo bioamrywiaeth, cysylltiadau ecolegol a mwynderau gweledol

Rhan 5: Darlun o'r ardal yn 2026 - Y Weledigaeth a'r Amcanion

5 Datblygu'r Weledigaeth

5.1 Mae'r weledigaeth ar gyfer dyfodol ardal y CDLI ar y Cyd yn rhoi darlun o sut ddylai'r lle ddatblygu dros y 15 mlynedd nesaf. Pwrpas gweledigaeth yw egluro pwrpas craidd y Cynllun, a darparu fframwaith ar y cyd efo'r amcanion strategol ar gyfer datblygu polisiau'r Cynllun. Mae datblygiad y weledigaeth wedi rhoi sylw i:

- Weledigaethau'r ddau Gynllun Cymunedol Integredig
- Blaenoriaethau'r ddau Gyngor yn eu Cynlluniau Busnes
- Nodweddion yr ardal, y pynciau llosg a'r blaenoriaethau
- Yr adborth a gafwyd yn ystod y cyfnod cyfranogiad cyhoeddus rhwng Tachwedd 2011 a diwedd Ionawr 2012
- Fframwaith Asesiad Cynaliadwyedd y CDLI ar y Cyd

5.2 Fe gafodd y weledigaeth isod ei gymeradwyo gan y ddau Gyngor ym mis Mawrth 2012 (Cyngor Gwynedd) a mis Mai 2012 (Cyngor Sir Ynys Môn).

Erbyn 2026, bydd Ynys Môn a Gwynedd yn cael eu cydnabod am eu **cymunedau ffyniannus a llawn bywyd** sy'n dathlu eu **diwylliant, treftadaeth a'u hamgylchedd** unigryw ac yn **rhywle y bydd pobl yn dewis** byw ynddynt.

Mae hyn yn golygu y bydd ardal y Cynllun Datblygu Lleol ar y Cyd yn:

- lle mae anghenion tai cymunedau lleol yr ardal yn cael eu diwallu'n well o ran cyflenwad, math, ansawdd, effeithlonrwydd ynni, lleoliad a fforddiadwyedd
- lle mae'r preswylwyr a busnesau'n gallu achub ar y cyfleoedd economaidd newydd i ffynnu
- sy'n brolio gweithlu medrus priodol ac economi amrywiol, eang, gynaliadwy gyda chysylltiadau da sy'n gwneud y defnydd gorau o gryfderau lleol a chyfleoedd lle mae'r manteision sy'n deillio ohonynt yn aros yn lleol
- sy'n gartref i rwydweithiau egniol o gymunedau cynhwysol lle mae'r preswylwyr yn mwynhau iechyd a lles da
- lle mae'r iaith Gymraeg yn rhan annatod o gymunedau
- sy'n addasu ac yn ymateb yn gadarnhaol i'r sialensiau a gyflwynir gan y newid hinsawdd
- lle mae cymeriad unigryw ei threftadaeth adeiledig a diwylliannol, ei chefn gwlad a'i thirwedd, a'i hamgylchedd, yn cael ei werthfawrogi, ei warchod a'i wella
- lle mae pobl eisiau byw, gweithio ac ymweld â hi

Beth yw'r amcanion strategol?

5.3 Mae'r amcanion strategol yn rhan o graidd y CDLI ar y Cyd. Ar sail y prif faterion sydd angen eu taclo, yr adborth a gafwyd yn ystod y cyfnod cyfranogiad cyhoeddus rhwng Tachwedd 2011 a diwedd Ionawr 2012, a chymhwyso'r Fframwaith Asesiad Cynaliadwyedd, fe gymeradwyodd y ddau Gyngor restr o amcanion strategol, sydd yn eu barn nhw yn egluro sut caiff y weledigaeth ei chyflawni. Y rhain fydd yn ffurfio sail ar gyfer yr Hoff Strategaeth a'r Polisiâu Strategol dilynol.

5.4 Dyma'r amcanion strategol:

POBLOGAETH, DEMOGRAFFEG A THAI

- SO1 sicrhau bod ystod ddigonol a phriodol o safleoedd tai ar gael mewn lleoliadau cynaliadwy,
- SO2 darparu ar gyfer cyflenwad tai cytbwys gan sicrhau bod yr holl stoc dai o safon dda, yn fforddiadwy, ac yn darparu ar gyfer gwahanol fathau a gwahanol ddeiliadaethau i gwrdd ag anghenion tai pob carfan o'r boblogaeth
- SO3 sicrhau poblogaeth sefydlog a chytbwys mewn cymunedau
- SO4 darparu ar gyfer y byd addysg a gwasanaethau cymdeithasol sy'n newid

LLES

- SO5 sicrhau bod aneddiadau yn gynaliadwy, yn hygyrch ac yn diwallu'r holl anghenion sydd gan eu cymunedau
- SO6 sicrhau bod pob datblygiad wedi'i ddylunio'n dda ac yn rhoi sylw dyledus i'w amgylchoedd er mwyn lleihau'r tebygolrwydd o droseddu

YR ECONOMI, CYFLOGAETH A SGILIAU

- SO7 sicrhau bod cyflenwad digonol o dir ac adeiladau yn cael ei ddiogelu a'i ddyrannu mewn lleoliadau cynaliadwy i ddenu buddsoddiad ac i gadw a chynyddu nifer y swyddi brodorol, cefnogi datblygu gweithgarwch economaidd mewn sectorau â gwerth uwch, sicrhau cyfleoedd i wella sgiliau ac addysg y gweithle, a hyrwyddo gweithio o adref lle bo hynny'n briodol
- SO8 arallgyfeirio economi wledig a threfol ardal y CDLI ar y Cyd er mwyn hwyluso economi gymysg a ffyniannus sy'n adeiladu ar gyfleoedd, gan gynnwys y rhai a gyflwynir gan y sectorau ynni adnewyddadwy a charbon isel a'r diwydiannau gwybodaeth

- SO9 sicrhau isadeiledd priodol yn ei le neu y gellir ei ddarparu (e.e. trwy gyfraniadau datblygwyr) i ymdopi a phob math o ddatblygiad
- SO10 hyrwyddo canol trefi llawn bywyd a ffyniannus sydd wedi cael ail wynt fel canolfannau gwasanaeth ac i weithio ynddynt, ac sy'n llefydd deniadol a llawn bywyd i breswylwyr ac ymwelwyr fel ei gilydd
- SO11 rheoli'r ardal fel cyrchfan amgen a chynaliadwy ar gyfer ymwelwyr
- SO12 diwallu anghenion mwynau'n lleol a rhanbarthol mewn ffordd gynaliadwy

YR AMGYLCHEDD

- SO13 lleihau, lliniaru ac addasu i effeithiau'r newid hinsawdd
- SO14 rheoli, gwarchod a gwella ansawdd a maint yr amgylchedd dwr a lleihau faint o ddwr a ddefnyddir
- SO15 lleihau effaith llifogydd drwy sicrhau bod datblygiadau agored iawn i niwed yn cael eu troi i ffwrdd o ardaloedd risg lle bynnag y bo hynny'n bosibl
- SO16 lleihau'r angen am ynni ac adnoddau eraill ar gyfer datblygiadau
- SO17 annog rheoli gwastraff ar sail yr hierarchaeth o ail-ddefnyddio, adfer a gwaredu gwastraff yn ddiogel
- SO18 hyrwyddo cynhyrchu ynni adnewyddadwy a charbon isel yn yr ardal
- SO19 defnyddio tir sydd wedi'i ddatblygu'n flaenorol ac adeiladau gwag addas neu rai na ddefnyddir i'w capasiti llawn, lle maent ar gael
- SO20 gwarchod a gwella bioamrywiaeth, drwy gryfhau a gwella ei gydgyssylltiad ar draws yr ardal, a hwyluso cymunedau i fwynhau a gwerthfawrogi bioamrywiaeth

TRAFNIDIAETH A HYGRYCHEDD

- SO21 gwella a chynnal rhwydweithiau trafndiaeth ddiogel, effeithlon, modern ac integredig o ansawdd uchel ar gyfer cyflogaeth, gwasanaethau a chyfleusterau addysg / hyfforddiant, yn enwedig ar droed, ar gefn beic ac ar drafndiaeth gyhoeddus, gan felly leihau nifer y siwrneiau mewn ceir preifat lle bo hynny'n bosibl
- SO22 sicrhau bod datblygiadau newydd wedi eu cefnogi gan gyflenwad digonol neu a gynlluniwyd o seilwaith digidol a ffonau symudol
- SO23 Gwneud yn fawr o gyfleon Caergybi fel porth rhyngwladol mawr a'r A55, rhwydwaith Traws Ewrop E22 a'r A487/ A470 fel coridorau cludiant allweddol

NODWEDDION UNIGRYW

- SO24 diogelu a chryfhau'r iaith Gymraeg a'r diwylliant Cymreig a hyrwyddo ei defnyddio fel rhan hanfodol o fywyd y gymuned

- SO25 nodi, gwarchod a lle bo hynny'n bosibl gwella llefydd, tirweddau ac adeiladau sydd o bwysigrwydd hanesyddol, diwylliannol ac archeolegol, a'u gosodiadau
- SO26 sicrhau bod pob datblygiad newydd yn cwrdd â safonau uchel o ran ansawdd eu dyluniad, effeithlonrwydd ynni, diogelwch (pobl ac adeiladau) a hygyrchedd, eu bod yn gweddu'n dda ag unrhyw ddatblygiadau presennol, yn gwella tir y cyhoedd ac yn datblygu mannau o ansawdd sy'n unigryw yn lleol

RHAN 6: FAINT O DWF AC YN LLE?

Datblygu opsiynau twf a gofodol

- 6.1** Er mwyn adnabod y lefel twf tai a dosbarthiad gofodol y dylai'r CDLI ar y Cyd gynllunio ar ei gyfer, 'roedd rhaid ystyried nifer o opsiynau. Mae'r rhan yma o'r ddogfen Hoff Strategaeth cyfeirio at yr opsiynau strategol a ddatblygwyd ar sail y dystiolaeth oedd ar gael. Cafodd yr opsiynau eu cymeradwyo ar gyfer cael eu hystyried gan y cyhoedd a rhanddeiliaid eraill gan Banel y CDLI ar y Cyd, sy'n gweithredu fel grwp seinio. Bwriad cyflwyno'r opsiynau strategol cysniadol oedd llywio trafodaethau a deall eu goblygiadau a'u heffeithiau. Mae hyn yn gam pwysig wrth ddatblygu strategaeth gadarn a chydlynol ar gyfer y CDLI ar y Cyd. 'Roedd rôl y Grwp Rhanddeiliaid Allweddol fel grwp seinio arall yn bwysig wrth ystyried yr opsiynau hyn yn ystod y cyfnod cyfranogiad cyhoeddus ddigwyddodd rhwng dechrau Tachwedd 2011 a diwedd Ionawr 2012.
- 6.2** Mae cynhyrchu ac ystyried gwahanol opsiynau yn un o ofynion pwysig y Gyfarwydddeb Asesiad Amgylcheddol Strategol. Felly, 'roedd rôl y Grwp Tasg Cynaliadwyedd hefyd yn bwysig i ddylanwadu ar y broses gan ddefnyddio'r Fframwaith Arfarniad Cynaliadwyedd i ddatblygu ac ystyried yr opsiynau. O ganlyniad mae'r opsiynau twf strategol wedi cael eu mesur yn erbyn yr amcanion sydd yn y Fframwaith y gellir ei weld yn Adroddiad Cychwynnol yr Arfarniad o Gynaliadwyedd, sy'n cynnwys yr Asesiad Amgylcheddol Strategol.
- 6.3** Cafodd yr adborth a gafwyd yn ystod y cyfnod cyfranogiad am yr opsiynau twf tai a gofodol ei ystyried gan y ddau Gyngor a gellir gweld yr adroddiad perthnasol ar wahân ar y gwefannau: (cynnwys cyfeiriad gwefan). Fe ddaru'r ystyriaethau canlynol ddylanwadu ar yr asesiad o'r opsiynau:
- A fydd yr opsiwn yn cyfrannu'n effeithiol i wireddu'r Weledigaeth ac Amcanion Strategol y Cynllun?
 - Ydy o'n opsiwn dilys? A gafodd ei gynnwys i wneud opsiynau eraill edrych yn well?
 - A fydd yr adnoddau angenrheidiol ar gael gan y partneriaid a fydd yn cynorthwyo/ gyfrifol am gyflawni/ wireddu'r opsiwn?
 - Oes yna risg annerbyniol na chaiff yr opsiwn ei wireddu'n llawn yn ystod oes y cynllun?
 - Ydy'r opsiwn yn ddigon hyblyg i ymdopi gydag amgylchiadau sy'n newid?
 - Ydy'r opsiwn yn weddol gyson a pholisi cenedlaethol?

Opsiynau twf tai

- 6.4** Mae Papur Testun 2: Tai a Phoblogaeth yn rhoi gwybodaeth fanwl am y patrymau o ran twf yn y boblogaeth a datblygiadau tai yn ardal y CDLI ar y Cyd. Gwelwyd fod poblogaeth Ynys Môn a Gwynedd ar y cyfan wedi cynyddu dros y degawd rhwng 2000 a 2010. Ond, dengys y graff isod fod y cynnydd yn un graddol, gydag

adegaau pryd fod y twf wedi bod yn fychan iawn neu fe welwyd poblogaeth yn aros run fath neu'n gostwng ychydig bach o un flwyddyn i'r llall. Felly mae'r boblogaeth wedi amrywio yn ystod y degawd diwethaf. Dengys hyn bwysigrwydd o beidio defnyddio data o gyfnod amser sy'n rhy fyr.

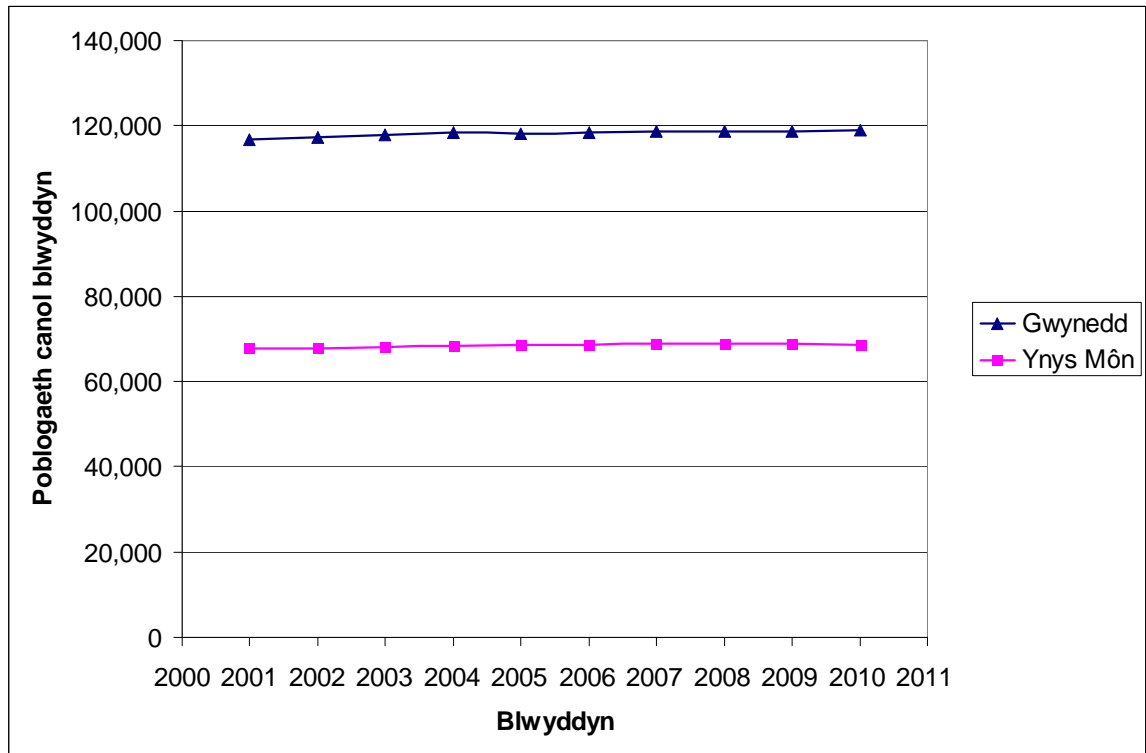

6.5 Ystyriwyd 5 opsiwn twf tai ar gyfer y CDLI ar y Cyd. Mae'r term 'tai' yn cynnwys pob math o unedau preswyl. Ceir disgrifiad mwy manwl o'r opsiynau yma yn Atodiad 4: Disgrifiad o'r opsiynau twf tai a dosbarthiad. Mae'r tabl nesaf yn rhoi crynodeb o'r opsiynau yma.

Strategaeth Dwf	Twf tai rhwng 2011 a 2026	Twf tai pob blwyddyn ar gyfartaledd
T1 - Dosraniad Isranbarthol (cytundeb traws Gogledd Cymru seiliedig ar ragolygon Llywodraeth Cymru 2003)	6,675	445
T2 - Tueddiadau'r boblogaeth (rhagolygon Llywodraeth Cymru ar sail 2008 - data o 2003 - 2007)	9,570	638
T3 - Tueddiadau adeiladu'r gorffennol (10 mlynedd 2000 - 2010)	6,240	416
T4 - Twf ar sail economaidd yn unig	5,835	389

6.6 Fe gafodd y pumed opsiwn ei ddiystyru'n syth sef, Opsiwn Dim Twf gan nad oedd mewn gwirionedd yn un realistig am y rhesymau canlynol:

- mae yna nifer o safleoedd efo caniatâd cynllunio'n barod y caiff eu hadeiladu
- ni fyddai'n cynnig cyfle i gwrdd ag un ai'r angen am dai fforddiadwy, y galw ychwanegol am unedau tai oherwydd bod aelwydydd yn mynd yn llai, nag yr anghenion oherwydd poblogaeth sy'n heneiddio
- byddai ond yn arwain at ychydig o gyfleoedd i adfywio safleoedd sy'n dod yn wag neu rai sydd ddim yn cael eu defnyddio rhyw lawer
- y byddai dim twf mewn tai yn rhoi'r ardal mewn sefyllfa wan os fydd y sefyllfa economaidd genedlaethol yn gwella

6.7 O bori drwy'r sylwadau a wnaed yn ystod cyfarfodydd a fynychwyd gan yr Uned Polisi Cynllunio ar y Cyd, a thrwy brif ddarganfyddiadau'r holiaduron cyhoeddus a aeth allan gyda'r Ddogfen Ymgysylltu Drafft, nodwyd y tueddiadau canlynol wrth ystyried yr opsiynau twf tai drafft:

- i. Dymuniad cryf i ddiwallu anghenion tai'r boblogaeth leol yn unig yn lle hwyluso gormod o fewnfudo. Ystyriwyd yr opsiwn amgen hwn a'i ddiystyru am y rhesymau a welir yn Atodiad 4: Disgrifio'r opsiynau twf tai a gofodol.
- ii. Mwy o gefnogaeth dros lefel dwf a nodir yn Opsiwn T4, h.y. 389 o dai'r flwyddyn, sef y lefel dwf isaf.
- iii. Roedd y rhan fwyaf o'r unigolion / grwpiau a ddywedodd mai Opsiwn T4 oedd y lefel dwf 'ddewisol' hefyd wedi 'sgorio' gweddill yr opsiynau twf yn ôl maint, h.y. Opsiwn T2, sef y lefel dwf uchaf, oedd yr opsiwn gyda'r lleiaf o gefnogaeth iddo.
- iv. Ymhlith y rhesymau a roddwyd dros ddiystyru'r lefel dwf uchaf (Opsiwn T2) oedd y potensial i ddifetha cymeriad / diwylliant y cymunedau unigol, dim galw amlwg am lefel o dwf tai llawer uwch, yn enwedig yn yr hinsawdd economaidd bresennol, a bod angen cyfateb y twf tai i dwf yr economi.
- v. Yn ddiddorol, Opsiwn T2 oedd yr ail opsiwn mwyaf dewisol fel 'Dewis Iaf'.
- vi. Ymhlith y rhesymau a roddwyd dros ddewis Opsiwn T2 oedd bod yr opsiwn yn seiliedig ar y dystiolaeth ystadegol ddiweddaraf, ei fod yn fwy tebygol o adlewyrchu'r gwir angen am dai yn yr ardal, ei fod yn caniatáu ar gyfer mwy o hyblygrwydd, ac y gallai sicrhau dosbarthiad mwy cytbwys o dai newydd, gan gynnwys tai fforddiadwy.
- vii. Opsiwn T3 – roedd rhai o blaid yr opsiwn hwn, sef y gyfradd adeiladu ddiweddar, oherwydd yr argraff ei fod yn dangos y gwir alw gan y farchnad am / y gwir bosibilrwydd o ddarparu tai yn yr ardal dros gyfnod o flynyddoedd.

- 6.8** Fe amlygodd y drafodaeth uchod yr angen i edrych ar opsiwn dwf amgen ychwanegol i'r un a gyfeiriwyd ato ym mharagraff 6.7 (i) uchod. Ceir disgrifiad o'r Opsiwn yma yn Atodiad 4: Disgrifio'r opsiynau twf tai a gofodol.
- 6.9** Fe benderfynodd y ddau Gyngor ym mis Mawrth 2012 (Cyngor Gwynedd) a mis Mai 2012 (Cyngor Sir Ynys Môn) mai'r lefel twf tai a ffafir y bydd y CDLI ar y Cyd yn ceisio ei gyflawni yw Opsiwn twf canolig. Ceir disgrifiad o'r Opsiwn yma yn Atodiad 4: Disgrifio'r opsiynau twf tai a gofodol. Disgwylir felly weld cynnydd o oddeutu 511 o unedau tai'r flwyddyn ar gyfartaledd yn ystod oes y CDLI ar y Cyd. Mae hyn gyfystyr a chyfanswm o 7,665 o unedau tai ychwanegol erbyn 2026.
- 6.10** Credir y bydd yr opsiwn twf canolig yma'n darparu cyflenwad digonol o dai a fydd yn:
- Diwallu anghenion y boblogaeth leol
 - Potensial i ddarparu lefel resymol o dai fforddiadwy a manteision cymunedol eraill
 - Potensial i ddiwallu anghenion dros dro am unedau tai'n gysylltiedig â datblygiadau isadeiledd mawr
 - Llai tebygol o ymwithio i leoliadau anghynnaladwy
 - Llai tebygol o arwain at effeithiau niweidiol, gan gynnwys colli cefn gwlad agored
 - Hybu buddsoddiad newydd i helpu i fynd i'r afael ag amddifadedd cymdeithasol ac economaidd
 - Helpu i gynnal cymunedau, eu cyfleusterau a'u busnesau a'u gwasanaethau presennol
 - Helpu i gynnal ac adfywio'r iaith Gymraeg

Opsiynau gofodol

- 6.11** Wrth ystyried yr opsiynau twf tai 'roedd angen ystyried yr opsiynau gofodol ar gyfer y lefelau hynny. 'Roedd gwneud hynny'n bwysig er mwyn gwella'r ddealltwriaeth o oblygiadau dewis lefel twf.
- 6.12** Fe ddaru'r ffactorau canlynol a'r adborth a gafwyd yn ystod y cyfnod cyfranogiad cyhoeddus rhwng dechrau Tachwedd 2011 a diwedd Rhagfyr 2012 ddylanwadu ar neu gyfrannu at ddewis cyfeiriad strategol i'r CDLI ar y Cyd, gan gynnwys yr hierarchaeth aneddleoedd. Maent yn ffactorau sydd wedi dod i'r amlwg o'r materion a ymchwiliwyd iddynt wrth ddod i adnabod yr ardal ac y cyfeirir atynt yn Rhannau 2 a 4 o'r ddogfen Cynllun Cyn-Adnau yma. Ni ddylid ystyried y rhestr yn un gynhwysfawr.

Cynaliadwyedd

- 6.13** Mae'r pwyslais a roddir ar hyrwyddo datblygu cynaliadwy gan Lywodraeth Cymru trwy'r system gynllunio tir a gan y ddau Gyngor a'u partneriaid yn dylanwadu'n

sylweddol ar y cyfeiriad y bydd rhaid i'r CDLI ar y Cyd ei gymryd, yn arbennig o gofio'r angen i fynd i'r afael a goblygiadau'r newid yn yr hinsawdd.

Newid yn yr hinsawdd

- 6.14** Fe ddylai'r CDLI ar y Cyd fod yn arf bwysig i fynd i'r afael a'r heriau fydd yn codi yn gysylltiedig ag achosion ac effeithiau'r newid yn yr hinsawdd. Mae dewis strategaeth ofodol briodol felly'n ystyriaeth bwysig. Mae angen i'r broses o ddethol y dewis a ffafrir rhoi sylw dyledus i'r newid yn yr hinsawdd a chynaliadwyedd er mwyn sicrhau y gellir gweithredu'r CDLI ar y Cyd.

Patrwm aneddiadau

- 6.15** Mae patrwm cyfredol aneddiadau yn rhoi syniad o'r ffurf drefol a'r cymunedau sefydledig cyfredol. Hyn oedd sail y statws a roddwyd i wahanol aneddiadau yng Nghynllun Gofodol Cymru. Dylid rhoi sylw dyledus i hynny, ond heb gau'r drws i ddefnyddio ymagweddau polisi ymyraethol yn y CDLI ar y Cyd.

Yr economi a chyflogaeth

- 6.16** Ni ellir anwybyddu'r ddarpariaeth safleoedd cyflogaeth sy'n bodoli'n barod wrth ystyried a dewis y strategaeth ofodol. Mae'r Astudiaeth Tir Cyflogaeth wedi edrych yn fanwl ar y safleoedd cyflogaeth sy'n cael eu gwarchod neu eu dynodi mewn cynllun datblygu, ynghyd ag ambell safle ychwanegol, ac mae canlyniadau hwnnw'n rhoi sail ar gyfer ystyried gofynion y dyfodol o ran y cyflenwad o dir cyflogaeth ar gyfer defnyddiau tir sy'n disgyn i gategori Dosbarth Defnydd B1, B2 neu B8. Gan fwyaf mae dosbarthiad y safleoedd yn adlewyrchu'r hierarchaeth aneddiadau, sy'n golygu byddant yn rhoi cefnogaeth fasnachol i gymunedau sy'n byw yn yr aneddiadau neu o fewn eu dalgylch.

Manwerthu

- 6.17** Bydd canlyniadau'r Asesiad Angen Manwerthu'n cael eu defnyddio i lunio'r strategaeth a pholisi o ran y ddarpariaeth manwerthu. Mae'n ofynnol i'r CDLI ar y Cyd weithio o fewn y cyd-destun polisi cynllunio cenedlaethol a chyd-destun polisi lleol o geisio sicrhau y bydd canolfannau sy'n bodoli eisoes yn parhau i fod yn fywiog ac yn hyfyw ac yn ddeniadol i siopa, byw a gweithio ynddynt. Fodd bynnag, wrth gydnabod rôl ambell ganolfan siopa ni ddylid tanbrizio cyfraniad canol aneddiadau eraill llai sydd yn cyfrannu at gynaliadwyedd y gymuned neu'r gymuned ehangach.

Opsiynau Gofodol

- 6.18** Cyflwynwyd 5 opsiwn gofodol amgen i'w hystyried yn ystod y cyfnod cyfranogiad cyhoeddus rhwng dechrau Tachwedd 2011 a diwedd Ionawr 2012. Ceir disgrifiad

mwy manwl ohonynt yn Atodiad 4: Disgrifio'r opsiynau twf tai a gofodol. Mae'r tabl canlynol yn rhoi crynodeb ohonynt:

Rhif yr opsiwn gofodol	Enw'r opsiwn a disgrifiad ohono
D1	Canolbwyntio ar Fangor a'r Prif Aneddiadau Allweddol - golygu bod y rhan fwyaf o'r datblygu newydd yn cael ei dargedu at Fangor a'r Prif Aneddiadau Allweddol.
D2	Canolbwyntio ar Fangor, y Prif Aneddiadau Allweddol a'r Brif Ardal Ffocws a'r Ail Ardal Ffocws a'u dalgylchoedd - fel y disgrifir yng Nghynllun Gofodol Cymru (Diweddariad) ac yn Strategaeth Ddatblygu Gogledd Orllewin Cymru ("Cau'r Bwlch") - a allai arwain at gyfeirio cyfran fymryn yn is at Fangor a'r Prif Aneddiadau Allweddol nag a ddarperir yn Opsiwn D1 a mwy at aneddiadau yn y Prif a'r Ail Ardaloedd Ffocws a'u parthau dylanwad
D3	Dosbarthiad Cymesur Trefol a Gwledig - a allai arwain at ddatblygu newydd ar draws ardal y Cynllun, gyda datblygiadau mawr yn cael eu targedu at safleoedd mwy yn neu o gwmpas Bangor a'r Prif Aneddiadau Allweddol. Byddai'r dull hwn yn parhau'r dosbarthiad gofodol a gynlluniwyd ar ei gyfer yng Nghynllun Datblygu Unedol Gwynedd ac yng Nghynllun Datblygu Lleol Môn a dynnwyd yn ôl.
D3a	Ffocws ar ardaloedd gwledig - a fyddai'n dosbarthu mwy o'r datblygiadau newydd i'r Aneddiadau Allweddol a wasgerir ar draws ardal y Cynllun. Byddai llawer llai o'r twf yn cael ei gyfeirio at Fangor a'r Prif Aneddiadau Allweddol.
D4	Canolbwyntio ar ddatblygiadau mawr raddfa gymysg - a fyddai'n fwy tebygol o gael eu lleoli gerllaw Bangor a rhai o'r Prif Aneddiadau Allweddol.

- 6.19** O bori drwy'r sylwadau a wnaed yn ystod cyfarfodydd a fynychwyd gan yr Uned Polisi Cynllunio ar y Cyd, a thrwy brif ddarganfyddiadau'r holiaduron cyhoeddus a aeth allan gyda'r Ddogfen Ymgysylltu Drafft, gwelir fod mwy o gefnogaeth i Opsiynau D3 yna D2. Mae'r rhesymau dros hyn yn cynnwys bod angen cynnal y lefelau presennol o ran poblogaeth, cyfleusterau a gwasanaethau mewn trefi a phentrefi, capasiti aneddiadau i gynnig safleoedd i'w datblygu, y potensial i wrth-droi dirywiad hirdymor rhai aneddiadau gwledig, eu bod yn cynnig mwy o ddewis i breswylwyr a dylent olygu y gallai preswylwyr aros yn neu'n agos at eu cymunedau presennol, eu bod dal yn debygol o greu digon o fas critigol i gefnogi darparu tai fforddiadwy, prosiectau adfywio, a systemau seilwaith gwell. Gellir gweld crynodeb o'r adborth a gafwyd yn ystod y cyfnod cyfranogiad cyhoeddus mewn adroddiad ar wahân sydd i'w gweld ar wefan y ddau Gyngor (cynnwys cyfeiriad gwefan).

6.20 Yn dilyn asesu'r opsiynau gofodol posibl yn erbyn Fframwaith yr Asesiad Cynaliadwyedd, ar gyfartaledd, mae Opsiwn D3 yn cynnig dull mwy cytbwys a chynaliadwy na'r Opsiynau eraill ac y gellid lliniaru rhai o'r effeithiau negyddol drwy dargedu mwy o'r datblygu at yr aneddiadau mwy na thrwy fabwysiadu'r Opsiwn fel y mae.

6.21 Penderfynodd y Cyngorau i gefnogi opsiwn dosbarthu lle byddai datblygu'n cael ei leoli yn aneddiadau ardal y Cynllun ar raddfa briodol yn unol â hierarchaeth aneddiadau i'w chytuno arni, sy'n debyg i Opsiwn D3:

- i) Drwy ganolbwyntio'r datblygiadau a'r adfywio mwyaf ar y Prif Aneddeoedd a'r safleoedd strategol yno
- ii) Drwy gefnogi datblygu sy'n adlewyrchu maint, swyddogaethau a chapasiti amgylcheddol a diwylliannol y rhwydwaith o wahanol Aneddiadau Allweddol a Phentrefi Allweddol
- iii) Drwy gefnogi mân ddatblygu, mewn mân Bentrefi diffiniedig ac yng nghefn gwlad, sy'n helpu i gynnal gwasanaethau a chyfleusterau ar gyfer cymunedau lleol

Rhan 7: Yr hoff strategaeth

Y Weledigaeth

Erbyn 2026, bydd Ynys Môn a Gwynedd yn cael eu cydnabod am eu **cymunedau ffyniannus a llawn bywyd** sy'n dathlu eu **diwylliant, treftadaeth a'u hamgylchedd** unigryw ac yn **rhywle y bydd pobl yn dewis** byw ynddynt.

Mae hyn yn golygu y bydd ardal y Cynllun Datblygu Lleol ar y Cyd yn:

- lle mae anghenion tai cymunedau lleol yr ardal yn cael eu diwallu'n well o ran cyflenwad, math, ansawdd, effeithlonrwydd ynni, lleoliad a fforddiadwyedd
- lle mae'r preswylwyr a busnesau'n gallu achub ar y cyfleoedd economaidd newydd i ffynnu
- sy'n brolio gweithlu medrus priodol ac economi amrywiol, eang, gynaliadwy gyda chysylltiadau da sy'n gwneud y defnydd gorau o gryfderau lleol a chyfleoedd lle mae'r manteision sy'n deillio ohonynt yn aros yn lleol
- sy'n gartref i rwydweithiau egniol o gymunedau cynhwysol lle mae'r preswylwyr yn mwynhau iechyd a lles da
- lle mae'r iaith Gymraeg yn rhan annatod o gymunedau
- sy'n addasu ac yn ymateb yn gadarnhaol i'r sialensiau a gyflwynir gan y newid hinsawdd
- lle mae cymeriad unigryw ei threftadaeth adeiledig a diwylliannol, ei chefn gwlad a'i thirwedd, a'i hamgylchedd, yn cael ei werthfawrogi, ei warchod a'i wella
- lle mae pobl eisiau byw, gweithio ac ymweld â hi

Mae cyflawni'r Weledigaeth erbyn 2026 yn dibynnu ar lwyddo i gyflawni nifer o ddeilliannau:

UCHAFU CYFLEON O DDATBLYGIADAU ECONOMAIDD

Mae cael dyfodol economaidd mwy disglair i ardal y Cynllun yn golygu bod angen codi'r allbwn economaidd (Gwerth Ychwanegol Crynswth neu "GVA") yn ogystal â nifer y swyddi. Mae gan y sectorau nwyddau a gwasanaethau amgylcheddol, technoleg forol, twristiaeth, sector gyhoeddus, gweithgynhyrchu, ynni adnewyddol a charbon isel gan gynnwys niwclear y potensial i gynhyrchu'r lefelau uwch o Werth Ychwanegol Crynswth sydd eu hangen. Rhai o'r sectorau pwysig eraill yw manwerthu, iechyd a gofal. Mae angen darparu ar gyfer yr holl sectorau hyn er mwyn cael safonau byw uwch a digon o swyddi ar gyfer trigolion ardal y Cynllun. I bob sector, mae'n hanfodol darparu ar gyfer ffurfio busnesau newydd, ar gyfer ehangu gan gwmnïau sy'n bodoli'n barod (fel nad oes rhaid iddynt symud i rywle arall), ac ar gyfer buddsoddiad.

Mae'r ffigyrau o ddarpariaeth tir ar gyfer cyflogaeth ar safleoedd diwydiannol a busnes (h.y. 84ha o dir i bob ardal Awdurdod Lleol) wedi'u seilio ar gasgliadau gwaith cyfrif sydd wedi'u cynnwys yn yr Adolygiad Tir Cyflogaeth Môn a Gwynedd (2011). Bydd

gweithgaredd datblygu, yn ôl y dystiolaeth gyfredol, yn parhau'n dawel yn ystod y tymor byr ac wedyn yn cyflymu rywfaint yn y tymor canolig a'r tymor hirach, wedi'i gysylltu'n bennaf gyda phrosiectau isadeiledd mawr yn ardal y Cynllun neu'n effeithio arni. Mae'r ffigyrau darpariaeth arwynebedd llawr cyflogaeth ychydig yn fwy na beth sy'n debygol o gael ei adeiladu. Mae cynllunio ar gyfer yr ychydig ychwanegol yma'n fwriadol er mwyn cynnig dewis i ddatblygwyr a meddianwyr, a sicrhau bod gan y farchnad y cyfle i 'symud a throï'. Os bydd yr economi'n tyfu'n arafach neu'n gyflymach na sy'n cael ei ddisgwyl ar hyn o bryd, bydd modd ail asesu'r ffigyrau a'u newid os bydd angen, ar adeg adolygu'r Strategaeth hon fel rhan o adolygiad y CDLI ar y Cyd.

Mae pwyslais arbennig wedi cael ei roi ar adnabod safleoedd sy'n addas ar gyfer datblygiadau sy'n gysylltiedig â sectorau allweddol fel gweithgynhyrchu, ynni adnewyddol a charbon isel. Mae pa mor hawdd yw datblygu safleoedd a pha mor addas yw adeiladau yr un mor bwysig ag yw'r niferoedd cyffredinol ohonynt, felly mae angen i safleoedd ac adeiladau cyflogaeth fod yn addas ar gyfer gofynion busnes modern a bod tystiolaeth o ffordd hyfyw o'u datblygu ar gael. Bydd y safleoedd ac adeiladau cyflogaeth presennol a'r rhai arfaethedig sy'n ateb y gofynion hynny'n cael eu diogelu neu eu dyrannu ar gyfer defnydd cyflogaeth.

I gael cynhyrchiant uwch a lefel uwch o Werth Ychwanegol Crynswth, mae'n rhaid cael lefelau uwch o sgiliau, ac yn y dyfodol bydd cyfran uwch o swyddi angen sgiliau uchel. Bydd y Strategaeth yn hwyluso amrediad o gynlluniau i gael sgiliau uwch, yn cynnwys hyrwyddo mwy o brentisiaethau, cael mwy o'r graddedigion o'r brifysgol sydd yn yr ardal hon i aros yma, a negodi cytundebau lleol gyda datblygwyr i ddarparu hyfforddiant i'r gweithlu.

Bydd Polisiâu Strategol yn diogelu safleoedd cyflogaeth addas sy'n bodoli'n barod ac dyrannu'n benodol ar gyfer cyflogaeth, yn bennaf yn yr Is-ganolfan Ranbarthol a'r Canolfannau Gwasanaeth Trefol ar draws yr ardal, gyda rhai mewn Canolfannau Gwasanaeth Gwledig. Bydd cyfleoedd cyflogaeth briodol ar raddfa fechan yn cael eu cefnogi tu mewn i ac o gwmpas Pentrefi, Clystyrau a Chefn Gwlad trwy ddefnyddio polisiâu meini prawf. Mae'r ymagwedd yma'n gyson a'r Strategaeth i ddsbarthu'r twf tai ar draws ardal y Cynllun.

TAI I GWRDD AG ANGEN LLEOL

Bydd unedau tai newydd, trwy adeiladu newydd neu brosiectau trawsnewid, yn gwella'r tai sydd ar gael ac yn gwella'r dewis i bobl sydd eisiau bod yn berchnogion neu'n rhentu eu cartrefi eu hunain. Mae ardal y Cynllun angen mwy o gartrefi i ddarparu ar gyfer twf mewn aelwydydd – sy'n digwydd yn bennaf am fod pobl yn byw yn hŷn a bod trigolion lleol eisiau eu cartrefi eu hunain. Mae hefyd niferoedd o bobl ar y rhestrau aros am dai cymdeithasol.

Bydd y cynllun yn mynd i'r afael a materion sy'n codi o:

- Ddefnyddio pwerau cynllunio i ddylanwadu ar ddaliadaeth tai

- Cyfnerthiad o bolisiau cyfredol sy'n cefnogi prynwyr a gwerthwyr tai fforddiadwy
- Sicrhau bod tai fforddiadwy o ddyluniad a maint priodol.

Mae'r Strategaeth yn darparu ar gyfer 7,665 o gartrefi ychwanegol yn ystod 2011-2026 yn ardal y Cynllun, gyda hyn wedi'i seilio ar ragolygon gofynion tai'r Hoff Senario Twf. Mae hyn yn gyfartaledd o tua 511 o gartrefi newydd bob blwyddyn - cyfradd ychydig yn uwch nag yn strategaethau cynlluniau datblygu yn y gorffennol, a chyfradd uwch na'r gyfradd cyfartaledd adeiladu yn ardal y Cynllun yn y cyfnod 10 mlynedd gynharach. Mae'r gyfradd hon yn adlewyrchu'r rhagolygon economaidd mwy optimistaidd yn yr Hoff Senario Twf. Fodd bynnag, mae rhagolygon y farchnad dai'n golygu y bydd yn her i allu cyflawni hyd yn oed y gyfradd ychydig yn uwch yma, yn enwedig yn y tymor byr.

O ran y twf sy'n cael ei ragweld mewn tai, bydd disgwyl i hyn gael ei gyflawni trwy ddarparu ar gyfer:

- O gwmpas 55% o'r twf hwn yn yr Is-ganolfan Ranbarthol a'r Canolfannau Gwasanaeth Trefol;
- O gwmpas 20% yn y Canolfannau Gwasanaeth Lleol; a hefyd
- O gwmpas 25% yn y Pentrefi a Chlystyrau.

Mae cael amrediad o wahanol feintiau a mathau o dai newydd yr un mor bwysig â'r cyfanswm nifer tai. Gan gydnabod y bydd perchnogaeth o gartref yn parhau i fod allan o gyrraedd llawer o bobl, dylai cyfran o gartrefi newydd fod yn 'dai fforddiadwy', naill ai'n rhai canolradd neu ar rent, yn amodol ar ba mor hyfyw yw hynny. Hefyd, mae'n hanfodol annog twf yn y sector rhentu preifat. Bydd cyfran sylweddol o'r cynnydd sy'n cael ei ragweld mewn aelwydydd yn bobl dros 65 oed, felly bydd ymgais i gael cyfran o dai addas i bobl hŷn, yn enwedig tu mewn i gynlluniau datblygu mwy o faint.

CRYFHAU EIN CYMUNEDAU – GWLEDIG A THREFOL

Bydd y Strategaeth yn ceisio sicrhau bod datblygiad yn cael ei ddsbarthu er mwyn cryfhau'r rhwydwaith o aneddiadau yn unol gyda'r rolau fydd i'w gweld yn yr Hierarchaeth Aneddiadau yn y Cynllun. Bydd y ffordd yma o weithredu'n ceisio atgyfnerthu cymeriad arbennig ardal y Cynllun o gymysgedd o drefol a gwledig, yn ogystal â'i gymeriad ieithyddol a diwylliannol nodedig. Wrth ddewis lle i leoli datblygiad, dylid cadw at drefn o aneddiadau sy'n nodedig ac ar wahân, trwy osgoi cael aneddiadau'n tyfu nes llifo, un i mewn i'r llall. Lle bydd modd, bydd blaenoriaeth i aildefnyddio tir ac adeiladau sydd wedi cael eu datblygu o'r blaen, tu mewn i aneddiadau neu'n agos atynt. Mae'r cyflenwad o safleoedd tir llwyd addas yn gyfyng yn y tymor hir, ac felly bydd angen am safleoedd maes glas tu mewn i aneddiadau neu'n agos atynt ac yn hawdd eu cyrraedd gyda dewis o ddulliau o deithio.

Bydd y Strategaeth yn dangos sut bydd cymeriad unigol a rolau canol trefi wrth gyfrannu at ei gilydd yn cael eu gwella trwy gael datblygiad, gwelliannau i'r rhannau cyhoeddus, gwelliannau i gyfleusterau cludiant cyhoeddus, ac i gysylltiadau i gerddwyr/beicwyr. Bydd

yn diffinio rôl canolfannau siopa unigol ac yn dangos y math o ddatblygiadau manwerthu a ffyrdd eraill o ddefnyddio yng nghanol trefi y dylent gael eu lleoli yn y canolfannau hyn.

Bydd y Strategaeth yn sefydlu beth yw'r blaenoriaethau ar gyfer buddsoddiad a chydweithio cyhoeddus a phreifat yn y dyfodol. Bydd yn gymorth i gael darpariaeth ar gyfer yr isadeiledd, gwasanaethau a chyfleusterau sydd eu hangen i gynnal a gwella cymunedau a chefnogi datblygiad newydd. Bydd polisiau i gynorthwyo i gyflawni'r deiliant hwn yn cynnwys asedau cymunedol, darparu isadeiledd ffisegol a gwyrdd, a pheirianweithiau i ddarparu isadeiledd. Bydd yn cefnogi cynlluniau sy'n adeiladu cymunedau sefydlog, diogel, iach a chryf, sy'n golygu parchu a gwella'r iaith Gymraeg a'r diwylliant Cymreig; cynllunio datblygiad newydd i gynorthwyo i leihau trosedd, ymddygiad gwrth gymdeithasol a'r ofn o drosedd; hyrwyddo lles ac iechyd; sicrhau bod cymeriad lleol yn perthyn i ddatblygiad.

CYFOETHOGI ASEDAU AMGYLCHEDDOL YR ARDAL

Mae'n nod gan y Strategaeth i wella cynaliadwyedd amgylcheddol ardal y Cynllun a chynorthwyo i wella'i gallu i wrthsefyll effeithiau newid hinsawdd. Mae risg o lifogydd i rannau o'r ardal, a bydd y risg hwnnw'n cynyddu wrth i lefel y môr godi fel sy'n cael ei ragweld. Felly mae angen lleoli a dylunio datblygiad newydd er mwyn lleihau gymaint ag y bo modd ar y risg o lifogydd. Bydd y Strategaeth yn darparu fframwaith ar gyfer gwarchod a chadw cymeriad nodedig yr ardal, trwy gynnal a gwella cymeriad y dirwedd a'r treflun. Bydd polisiau i gynorthwyo i gyflawni'r deiliant hwn hefyd yn cynnwys yr amgylchedd hanesyddol, bioamrywiaeth a geoamrywiaeth, a chael isadeiledd a dyluniad gwyrdd.

STRATEGAETH OFODOL

Nodwedd amlwg o'r system CDLI ydy'r angen i ystyried opsiynau gofodol a datblygu amrywiol wrth lunio'r strategaeth. Cafodd nifer o opsiynau datblygu eu hystyried o ran lefelau o dwf tai a phatrwm datblygu cyffredinol. Cafodd yr opsiynau yma eu hasesu yn nhermau eu hardrawiadau cymdeithasol, economaidd ac amgylcheddol.

Mae'r Strategaeth Ofodol sy'n cael ei gynnig yn y Ddogfen Hoff Strategaeth yn cydnabod rol prif drefi ardal y Cynllun ac felly'r angen i'w cryfhau, a chydabod fod gan yr ardaloedd mwy gwledig rol hefyd wrth ddarparu cyfleon cyflogaeth a chartrefi ar gyfer trigolion ardal y Cynllun. Gyda chanran uwch o boblogaeth yn byw mewn ardaloedd gwledig roedd hi'n amlwg felly fod gwella cynaliadwyedd y cymunedau gwledig presennol yn bwysig. Er mwyn gallu cyrraedd y nod o gael cymunedau cynaliadwy, iaith Gymraeg hyfyw a gwella mynediad i gyfleusterau mae hyrwyddo mentergarwch gwledig ac annog ystod o wasanaethau basic mewn mannau hwylus i boblogaeth wledig yn sail i'r Strategaeth Ofodol gyffredinol.

Mae'r strategaeth ofodol gyffredinol felly'n anelu i wella cynaliadwyedd trwy:

- i) ganolbwyntio'r datblygiadau a'r adfywio mwyaf ar y Prif Aneddeoedd a'r safleoedd strategol yno
- ii) gefnogi datblygu sy'n adlewyrchu maint, swyddogaethau a chwasiti amgylcheddol a diwylliannol y rhwydwaith o wahanol Aneddiadau Allweddol a Phentrefi Allweddol
- iii) gefnogi mân ddatblygu, mewn mân Bentrefi diffiniedig ac yng nghefn gwlad, sy'n helpu i gynnal gwasanaethau a chyfleusterau ar gyfer cymunedau lleol

Mae Strategaeth Aneddeoedd wedi cael ei pharatoi i helpu i gyfarch y strategaeth. Mae'r Strategaeth Aneddeoedd yn rhoi'r ymagwedd oferôl ar gyfer darparu cartrefi newydd, gwaith, isadeiledd a chyfleusterau cymunedol dros oes y Cynllun ar gyfer ardal y Cynllun. Mae'r rhoi'r cyd-destun ar gyfer y Polisiâu Strategol sydd yn y Ddogfen Hoff Strategaeth draft ac yn amlinellu sut caiff y Weledigaeth a'r Amcanion eu cyfarch.

Mae'r Strategaeth Aneddeoedd yn dangos yr aneddeoedd lle bydd twf a buddsoddiad yn cael ei gyfeirio. Mae'r Hierarchaeth ganlynol yn cael ei gynni:

- Is-Ganolfan Ranbarthol – yn gweithredu fel canolfan traws ffiniol yn nhermau cyflogaeth, addysg uwch a phellach a manwerthu. Mae ganddo gysylltiadau da o fewn yr ardal ac ar draws y ffin.
- Canolfannau Gwasanaethol Trefol - yn cyflawni rol canolfan leol ar gyfer anghenion basic yr aneddeoedd o fewn eu dalgylch yn ogystal â rol gwasanaethau uwch i gwrdd ag anghenion nad ellir eu cwrdd yn ymarferol o fewn canolfannau rheng is neu bentrefi. Fel y cyfryw maent yn cyfarch ardal ddaearyddol fawr.
- Canolfannau Gwasanaeth Lleol - canolfannau sydd wedi cael eu hadnabod oherwydd eu maint, ystod ac ansawdd eu gwasanaethau a chyfleusterau, cysylltiadau swyddogaethol gyda chanolfannau uwch. Trwy adnabod yr aneddeoedd yma a chanolbwyntio datblygiad gwledig ynddynt mae strategaeth y CDLI ar y Cyd yn amcanu i gryfhau eu rol o fewn y rhwydwaith o aneddeoedd a gwella cyfleon cymunedau gwledig i gwrdd â'u hanghenion basic eu hunain.
- Pentrefi – gan o leiaf un cyfleuster cymunedol a chysylltiad cynaliadwy gyda chanolfan lefel uwch. Er mwyn gallu rheoli datblygiad o fewn y categori yma awgrymir yr is-gategoriâu canlynol: Prif Bentref, Arfordirol Gwyliau, Anghysbell Gwledig
- Clystyrau - nifer o rain gyda chyfleuster is neu o fewn pellter penodol i gyfleuster a/ neu rwydwaith cludiant cyhoeddus
- Cefn gwlad – gweddill ardal y Cynllun

Mae'n bwysig nodi bydd dosbarthiad y gwahanol fathau o dwf yn rhoi sylw i boblogaeth bresennol, graddfeydd adeiladu diweddar, rol aneddeoedd mewn dogfennau allweddol cenedlaethol neu leol eraill (gan gynnwys y Cynllun Gofodol Cymru) ynghyd a gyfwr

polisi eraill fel cynigion adfywio, lefel gwasanaethau a chyfleusterau a chapasiti i ddatblygu.

CRYNODEB

Strategaeth drafft y CDLI ar y Cyd ydy cofleidio cyfleon a newid a darparu ar gyfer twf Economaidd a thwf tai a ragwelir. Mae'n cynnwys darparu ar gyfer ystod o gyfleon gyflogaeth ac anghenion tai.

Bydd yn yn gwneud hynny trwy ddsbarthu twf mewn ffordd sy'n cryfhau rhwydwaith dinas, terfi a phentrefi'r ardal a'r iaith Gymraeg a diwylliant, h.y. cynnal a chreu cymunedau cynaliadwy. Mae'n rhaid gwneud hynny wrth warchod a gwella amgylchedd ardal y cynllun a'i adnoddau a'i wneud yn fwy ymatebol i newid trwy ddatblygiad cynaliadwy, sicrhau bod yr isadeiledd a gwasanaethau'n gallu cwrdd â'r heriau yma.

Mae'r Diagram Allweddol yn darparu dehongliad diagramatig o Hoff Strategaeth y CDLI ar y Cyd ar raddfa cynllun cyfan. Mae'n dangos yr egwyddorion gofodol bras sydd yn y Strategaeth ac nid ei fwriad ydy body n fanwl neu'n benodol i safle. Mae'r cyfeiriadau gofodol yn cael ei ddangos er mwyn hwyluso ymgynghoriad cyhoeddus ac asesiad cynaliadwyedd.

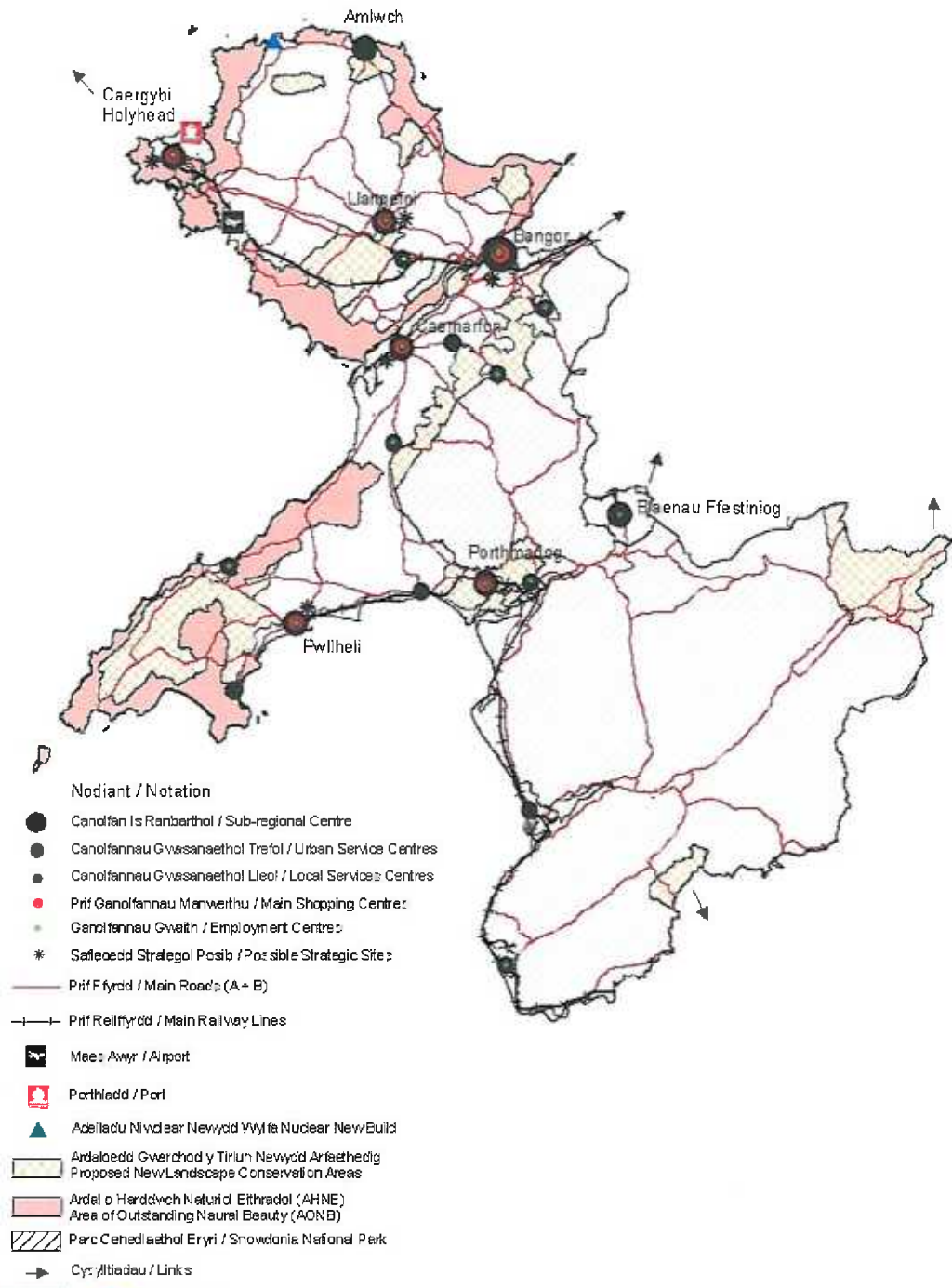

CYNGOR SIR
YNYSS MON
ISLE OF ANGLESEY
COUNTY COUNCIL

©Hawlfraint y Goron a hawliw cronfa ddata 2012 Amlyg Ordnans 100023387
© Crown Copyright and database rights 2012 Ordnance Survey 100023387

Uned Polisi Cynllunio ar y Cyd, Adran Rheoleiddio - Cyngor Gwynedd
Joint Planning Policy Unit, Regulatory Department - Gwynedd Council

1:500,000

POLISIAU TRAWSFWOL

DATBLYGIAD CYNALIADWY

Y cyd-destun

- Mae Llywodraeth Cymru'n ymrwymedig i hyrwyddo datblygiad cynaliadwy yng Nghymru, ac mae gan y system gynllunio ran sylweddol i'w chwarae;
- Mae deddfwriaeth yn ei gwneud hi'n ofynnol i gynlluniau datblygu lleol gyfrannu at y gwaith o gyflawni datblygiad cynaliadwy;
- Pwrpas y Strategaethau Integredig Cymunedol yw hyrwyddo lles economaidd, cymdeithasol ac amgylcheddol yng Ngwynedd ac yn Ynys Môn;
- Mae angen cefnogi cymunedau cynaliadwy trwy sicrhau argaeledd cyfleon cyflogaeth amrywiol a nifer ddigonol o unedau tai amrywiol sydd mewn ardal lle mae yna ddewis digonol o gyfleon i hamddena ac adloniadol, a lle mae yna ond ychydig o drosedd ac mae pobl yn teimlo'n saff;
- Fe ddylid lleihau'r angen i deithio a theithio mewn cerbydau sy'n defnyddio tanwydd anghynaliadwy

Cyflwyniad

Pwrpas y drefn gynllunio defnydd tir yw cynorthwyo i gael datblygiad cynaliadwy:

Ystyr datblygiad cynaliadwy yw gwneud yn sicr fod pobl yn gallu ateb eu hanghenion sylfaenol yn y cyfnod presennol, gan sicrhau y galli cenedlaethau'r dyfodol edrych ymlaen at yr un ansawdd bywyd.

Mae tair 'colofn' o ddatblygiad cynaliadwy, wedi'u rhyng-gysylltu gyda'i gilydd, ac mae angen eu hystyried gyda'i gilydd er mwyn cael datblygiad sy'n wirioneddol gynaliadwy:

**AMGYLCHEDDOL
CYMDEITHASOL
ECONOMAIDD**

Mae Polisi Cynllunio Cymru (Tachwedd 2012) yn rhoi'r egwyddorion sy'n sail i ymagwedd y Llywodraeth i bolisi cynllunio ar gyfer datblygiad cynaliadwy ac yn adlewyrchu'r egwyddorion mae'n disgwyl i bawb sy'n rhan o'r system gynllunio llynu iddo. Gan fod y CDLI ar y Cyd yn erfyn allweddol i gyflawni hyn, mae angen am bolisi strategol trawsfwaol i hyrwyddo datblygiad cynaliadwy yn ei holl ffurfiau ym mhob rhan o ardal y Cynllun. Caiff sut ddylid gweithredu'r amcanion yma ei egluro mewn cyfres o bolisiau strategol eraill sydd yn y Ddogfen Hoff Strategaeth Drafft ac mewn cyfres o bolisiau manwl, a fydd yn dweud beth fydd y gofynion manwl perthnasol o ran cyflawni'r amcanion.

Polisi Strategol PSI Datblygiad Cynaliadwy

Cefnogir cynigion datblygu pryd maent yn dangos eu bod yn gyson ag egwyddorion datblygiad cynaliadwy. Bydd rhaid i gynigion datblygu symud tuag at gyflawni'r amcanion perthnasol canlynol i gyd:

1. Lliniaru achosion newid hinsawdd ac addasu i'r ardrawiadau nad ellir eu hosgoi nhw;
2. Rhoi blaenoriaeth i ddefnydd effeithiol o dir ac isadeiledd, gan roi blaenoriaeth lle mae hynny'n bosib i ail-ddefnyddio tir a ddatblygwyd o'r blaen ac adeiladau sydd o fewn y Ganolfan Is-ranbarthol, Canolfannau Gwasanaeth Trefol a Lleol, Pentrefi neu yn y llefydd mwyaf priodol du allan iddynt;
3. Hyrwyddo Canolfannau a Phentrefi i fod yn fwy hunangynhwysol trwy gyfrannu at gymunedau cytbwys sy'n cael eu cefnogi gan wasanaethau digonol; gweithgareddau diwylliannol, chwaraeon ac adloniadol; ystod amrywiol o gyfleon cyflogaeth; isadeiledd ffisegol a chymdeithasol; a dewis mewn dulliau teithio o un lle i'r llall;
4. Bod unedau tai, mewn achosion perthnasol yn cwrdd ag anghenion y boblogaeth leol drwy gydol eu hoes o ran ansawdd, math o ddaliadaeth a fforddiadwyedd;
5. Gwarchod, hyrwyddo a gwella defnydd o'r iaith Gymraeg;
6. Economi leol amrywiol ac ymatebol sy'n annog buddsoddiad a fydd yn cynnal ein Canolfannau, Pentrefi ac ardaloedd gwledig;
7. Cefnogi'r economi leol a busnesau trwy ddarparu cyfleon i ddysgu gydol-oes a datblygu sgiliau;
8. Lleihau'r angen i deithio ac annog a chynyddu'r cyfleon sy'n golygu y gellir teithio pan mae angen gwneud hynny mor aml ag sy'n bosib trwy ddefnyddio dulliau amgen gan roi pwyslais arbennig ar gerdded, beicio a defnyddio cludiant cyhoeddus;
9. Hyrwyddo safonau uchel o ddyluniad sy'n gwneud cyfraniad cadarnhaol tuag at yr ardal leol, mannau sy'n hawdd cael mynediad atynt ac yn lleihau trosedd, ymddygiad gwrth gymdeithasol ac ofn trosedd.
10. Lleihau'r effaith ar adnoddau lleol, osgoi llygredd ac ymgorffori egwyddorion adeiladu'n gynaliadwy er mwyn cyfrannu at effeithlonrwydd ynni; y defnydd o ynni adnewyddol; lleihau/ ailgylchu gwastraff; y defnydd o ddeunyddiau o ffynonellau cynaliadwy; a gwarchod ansawdd pridd;
11. Lleihau faint o ddŵr a ddefnyddir ac sy'n cael ei wastraffu; lleihau'r effaith ar adnoddau ac ansawdd dwr; rheoli bygythiad llifogydd a gwneud y defnydd mwyaf o gynlluniau draenio cynaliadwy; a chyflawni amcanion y Cynllun Rheoli Dwr Basn Afon Gorllewin Cymru;
12. Gwarchod a gwella ansawdd asedau'r amgylchedd adeiledig a hanesyddol (gan gynnwys eu gosodiad), gan wella'r ddealltwriaeth ohonynt a'u gwerthfawrogiad a'u defnydd cynaliadwy;

13. Gwarchod a gwella ansawdd asedau'r amgylchedd naturiol, ei dirluniau a bioamrywiaeth, gan gynnwys ein dealltwriaeth a'u gwerthfawrogiad ohonynt oherwydd y gwasanaethau cymdeithasol ac economaidd maent yn darparu.

Cysondeb gyda pholisïau a strategaethau eraill

Amcanion strategol	Yn berthnasol i'r holl amcanion strategol
Cynllun Integredig Gwynedd	Mae'n plethu gyda'r allbynnau lefel uchel i gyd.
Cynllun Integredig Môn	Mae'n plethu gyda'r allbynnau lefel uchel i gyd.
Cynllun Busnes Cyngor Gwynedd	Mae'n plethu gyda'r allbynnau lefel uchel i gyd.
Cynllun Busnes Cyngor Sir Ynys Môn	Mae'n plethu gyda'r allbynnau lefel uchel i gyd.

LLINIARU AC ADDASU I EFFEITHIAU NEWID HINSAWDD

Y cyd-destun

- Mae mynd i'r afael yn newid hinsawdd yn un o amcanion allweddol y Llywodraeth ac mae Polisi Cynllunio Cymru'n disgwyl i awdurdodau cynllunio lleol sicrhau lleoliad a phatrwm datblygu priodol, hyrwyddo lleihad yn y defnydd o'r car, gwarchod a gwella bioamrywiaeth a sicrhau bod pob datblygiad newydd yn hydwyth i effeithiau newid hinsawdd er mwyn lliniaru ac addasu i newid hinsawdd;
- Mae Cyngor Gwynedd a Chyngor Sir Ynys Môn, trwy gyfrwng eu Cynlluniau Busnes, wedi ymrwymo eu hunain i weithio mewn ffordd sy'n gwrthweithio newid hinsawdd;
- Fe ddylid ymgorffori ystyriaethau newid hinsawdd yn natblygiad polisiau gofodol yr ardal;
- Fe ddylai'r CDLI ar y Cyd sicrhau bod yr amgylchedd naturiol ac adeiledig yn hydwyth i newid hinsawdd ac yn gallu addasu iddo.

Cyflwyniad

Bydd y CDLI ar y Cyd yn darparu cyfarwyddyd ar sut bydd yr ardal yn cyfrannu at amcanion cenedlaethol ac Ewropeaidd i leihau allyriadau carbon, sy'n brif achos cynhesu byd eang. Rhaid i ni geisio lliniaru a lleihau effeithiau newid hinsawdd yn ogystal ag addasu i'r effeithiau sy'n cael eu rhagweld ac rydym yn debygol o'u gweld yn y dyfodol. Bydd y CDLI ar y Cyd yn ceisio, ymysg pethau eraill, cefnogi datblygiad i gael gymaint ag

y bo modd o ddatblygiad ynni adnewyddol a charbon isel, cefnogi trosi i economi carbon isel, cefnogi gwelliannau sy'n effeithlon gydag ynni ac angen caniatâd cynllunio ar gyfer adeiladau sy'n bodoli'n barod ac osgoi datblygiad amhriodol mewn rhannau lle mae risg llifogydd. Mae'r polisi hwn yn sicrhau bod newid hinsawdd yn cael sylw fel thema troswol.

Polisi Strategol PS2 Lliniaru ac addasu i effeithiau newid hinsawdd

Er mwyn lliniaru effeithiau newid hinsawdd fe ddylai pob datblygiad yn:

1. gwneud y defnydd mwyaf effeithiol a chynaliadwy o dir, adeiladau a lleihau'r defnydd o adnoddau naturiol trwy ddefnyddio deunyddiau o ffynhonnell gynaliadwy neu trwy aildefnyddio neu ailgylchu deunyddiau lle mae hynny'n bosib
2. rhoi sylw i'r hierarchaeth ynni trwy:
 - a. Leihau'r angen am ynni;
 - b. Defnyddio ynni'n fwy effeithiol;
 - c. Cyflenwi ynni'n effeithiol, a
 - ch. Defnyddio ynni carbon isel neu ynni adnewyddol lle mae hynny'n ymarferol a hyfyw ac yn gyson a'r angen i ymgysylltu a chynnwys cymunedau, gwarchod mwynderau gweledol, amgylchedd naturiol, adeiledig a hanesyddol a'r dirwedd
3. lleihau allyriadau nwyon tŷ gwydr, helpu i leihau gwastraff ac annog dulliau teithio ar wahân i'r car

Er mwyn addasu i effeithiau newid hinsawdd fe ddylai pob datblygiad:

4. weithredu mesurau rheoli dwr yn gynaliadwy yn gyson ag amcanion Cynllun Rheoli Basn Afon Gorllewin Cymru;
5. cael eu lleoli i ffwrdd o ardaloedd sydd dan fygythiad llifogydd, ac yn anelu i leihau'r bygythiad oferôl o lifogydd o fewn ardal y Cynllun ac ardaloedd du allan iddo, i fyny ac i lawr yr afon;
6. gallu gwrthsefyll effeithiau newid hinsawdd cymaint â phosib oherwydd safon uchel ei ddyluniad cynaliadwy, leoliad, gynllun a dulliau adeiladu cynaliadwy;
7. trwy ddiogelu tir amaeth o safon uchel a hyrwyddo rhandiroedd, cefnogi cyfleon i gynhyrchu bwyd yn lleol a ffermio er mwyn lleihau cyfraniad yr ardal i filltiroedd bwyd;
8. darparu mesurau ychwanegol fel cysgod ac oeri naturiol a darparu rhwydweithiau o isadeiledd gwyrdd a phlannu coed i ddigolledu'r allyriadau CO₂;
9. sicrhau nad yw gallu tirweddau, cynefinoedd a rhywogaethau i addasu i effeithiau andwyol newid hinsawdd yn cael ei effeithio ac os oes angen, bod cynefinoedd cydadferol yn cael eu darparu;

10. anelu at y safon uchaf posib o ran effeithlonrwydd dwr a gweithredu mesurau eraill i wrthsefyll sychder, cynnal llif dwr a chynnal neu wella ansawdd dwr, gan gynnwys defnyddio systemau draenio cynaliadwy;
11. gwarchod pridd er mwyn sicrhau y gellir gwrthsefyll effeithiau newid hinsawdd;
12. ychwanegu at gyfleon i gerdded neu feicio i baratoi am adeg pryd fydd tanwydd yn prinhaus neu'n mynd yn ddrytach.

Cysondeb gyda pholisïau a strategaethau eraill

Amcanion strategol	SO13, SO14, SO15, SO16, SO18, SO20, SO2, SO26
Cynllun Integredig Gwynedd	Ardal gydag amgylchedd gynaliadwy
Cynllun Integredig Mon	Gwarchod a gwella'r amgylchedd naturiol ac adeiledig
Cynllun Busnes Cyngor Gwynedd	Amgylchedd ddiogel a chynaliadwy
Cynllun Busnes Cyngor Sir Ynys Mon	Pobl ym Mon yn mwynhau, gwarchod a gwella'u amgylchedd naturiol

STRATEGAETH ANHEDDLEOEDD

Cefndir

- Mae polisi cynllunio cenedlaethol yn cynghori y dylai cynlluniau datblygu lleol sicrhau patrwm cynaliadwy o ddatblygiad sy'n ateb anghenion yr economi, yr amgylchedd ac iechyd, gan barchu amrywiaeth lleol ac amddiffyn cymeriad a hunaniaeth ddiwylliannol cymunedau
- Dylai polisiau cynllun datblygu lleol geisio lleihau'r angen i deithio a gwneud gymaint ag y bo modd o ddefnydd o ffurfiau amgen o gludiant
- Mae angen cyfyngu ar ddatblygiad nad yw'n hanfodol yng nghefn gwlad agored.
- Dylai polisiau cynllun datblygu lleol geisio bod â'r nod o greu cymunedau cymysg cynaliadwy
- Mae'n nod allweddol gan y CDLI ar y Cyd i geisio sicrhau bod datblygiadau tai a chyflogaeth yn cael eu taenu mewn ffordd sy'n rhesymol yn ddaearyddol, gan gael gymaint ag y bo modd o fynediad at swyddi a gwasanaethau a chyfleusterau allweddol

Cyflwyniad

Mae strategaeth ofodol y CDLI ar y Cyd, fel sydd wedi'i gosod allan yn y Strategaeth Anheddiad, yn hollbwysig ar gyfer llywio twf yn ardal y Cynllun yn ystod cyfnod y

Cynllun. Mae Polisi Strategol PS3 yn gosod allan yn gyffredinol y ffordd o weithredu o ran lleoliad a dosbarthiad datblygiad yn ardal y Cynllun. Mae'n diffinio rolau trefi a phentrefi ac mae Polisi PS4 yn gosod allan y math o ddatblygiad fyddai'n dderbyniol mewn cefn gwlad agored.

Mae Polisi Strategol PS3 hefyd yn rhoi amlinelliad o'r hierarchaeth ar gyfer darparu gwasanaethau a buddsoddiad, dosbarthiad gofodol twf tai a chyflogaeth.

Mae'r hoff ddewis ar gyfer y strategaeth ofodol yn ceisio sicrhau bod, lle bynnag bo modd, y mwyaf (55%) o ddatblygiad preswyl yn cael ei leoli tu mewn i neu wrth ymyl y Ganolfan Is-ranbarthol bresennol a'r Canolfannau Gwasanaeth Trefol, gan mai hwy sy'n darparu'r amrediad gorau o wasanaethau, cyfleoedd cyflogaeth a mynediad at gludiant cyhoeddus. Mae'r ffordd hon o weithredu'n gwneud y defnydd mwyaf o'r isadeiledd sy'n bodoli'n barod, lleihau'r angen i deithio a sicrhau bod y Canolfannau hyn yn parhau i fod yn gynaliadwy.

Fodd bynnag, mae'r hoff ddewis yn cydnabod y dylai Canolfannau llai o faint (h.y. Canolfannau Gwasanaeth Gwledig) a Phentrefi, os ydynt i barhau'n gynaliadwy, gael y cyfle lle bo'n briodol i gymryd datblygiad newydd. Er hynny, nid yw pob Pentref yr un fath â'i gilydd. Mae'n cael ei gredu bod Prif Bentrefi yn darparu lefel uwch o gyfleusterau a gwasanaethau na'r Pentrefi Pellach ac yn gyffredinol mae ganddynt fwy o fynediad cynaliadwy at, a chysylltiad gweithredol gyda Chanolfannau sy'n uwch i fyny yn y drefn. Ar yr adeg hon, mae'n cael ei gredu y gall rhai o'r Prif Bentrefi hyn gymryd rywffaint o'r twf a fyddai fel arfer yn cael ei gyfeirio i Ganolfan lefel uwch. Mae'n bwysig diogelu eu rôl bresennol, lefel o gyfleusterau a gwasanaethau lle bynnag bo modd. Yn wrthgyferbyniad i hyn, mae'n cael ei gredu mai cynlluniau llai o faint sy'n fwy priodol yn y Pentrefi Pellach, oherwydd naill ai eu lleoliad a lefel gymharol is o wasanaethau allweddol. Mae tystiolaeth yn awgrymu bod cymunedau mewn Pentrefi Arfordirol yn wynebu mwy o heriau o ran cael mynediad at y farchnad dai leol – her sy'n cael ei chynyddu am fod y Pentrefi'n boblogaidd gyda pherchnogion ail gartrefi / cartrefi gwyliau. Mae angen i ddatblygiad yn y Pentrefi hyn fod yn briodol o ran graddfa a math i geisio ateb angen y gymuned am dai a diogelu'r iaith Gymraeg a'r diwylliant Cymreig.

Er mwyn rhoi sylw i rywffaint o'r angen lleol am dai tu allan i'r Canolfannau a Phentrefi, mae'r Strategaeth Anheddleoedd hefyd yn enwi Clystyrau sy'n gallu cymryd datblygiad i lenwi bylchau, ddim ond ar raddfa fechan.

Mae'r egwyddorion sy'n sylfaen i sut bydd twf yn cael ei ddosbarthu yn y dyfodol yn adlewyrchu rôl y Canolfannau, Pentrefi a Chlystyrau a'u perthynas gyda'i gilydd, gan sicrhau bod graddfa'r datblygiad yn briodol i faint yr anheddiad a bod ystyriaeth i'r capasiti amgylcheddol, ieithyddol ac o ran isadeiledd.

Polisi Cynllun Datblygu Parc Cenedlaethol Eryri

Mae rhan sylweddol o dde Gwynedd ym Mharc Cenedlaethol Eryri. Mae'r Bala a Dolgellau wedi'u dynodi'n Ganolfannau yng Nghynllun Datblygu Lleol mabwysiedig Eryri

ac yn hynny'n darparu cyfleoedd i ateb yr angen am dai mewn ardaloedd Cyngor Cymuned yn union y tu allan i ffiniau'r Parc Cenedlaethol neu ar y ffiniau, yn ogystal ag ardaloedd tu mewn i'r Parc Cenedlaethol. Yn yr un modd, mae'r Canolfannau hyn yn darparu cyfleoedd cyflogaeth a chyfleusterau a gwasanaethau cymunedol gwerthfawr i gymunedau tu allan i ffiniau'r Parc Cenedlaethol

Polisi Strategol PS3 Strategaeth Aneddleoedd

Bydd datblygiad yn cael ei ddsbarthu yn unol â'r strategaeth anheddleodd a ganlyn, wedi'i seilio ar y lefelau o ddarpariaeth gwasanaethau sydd gan yr anheddle, ei maint (poblogaeth) ac yn amodol ar ei gallu amgylcheddol, cymdeithasol ac o ran isadeiledd i ddarparu ar gyfer datblygiad:

(i) Canolfan Is-ranbarthol

Bangor

Mae ganddi fanteision coridor rheilffordd a phriffordd strategol yn rhedeg trwy Ogledd Cymru ac yn cysylltu'r ffocysau allweddol fel sy'n cael ei gydnabod yng Nghynllun Gofodol Cymru. Mae'n ganolfan fanwerthu is-ranbarthol strategol ac yn gweithredu fel Canolfan ar draws ffiniau, yn rhoi cyfleoedd cyflogaeth bychan, canolig a mawr ar safleoedd wedi'u sefydlu'n barod a safleoedd newydd; cyfleoedd / gwasanaethau addysg, addysg uwch, hamdden ac iechyd. Mae ganddi gysylltiadau cludiant cyhoeddus ardderchog gydag anheddau sy'n is yn y drefn tu mewn i ardal y Cynllun a thu allan iddi.

Yn ystod cyfnod y Cynllun, bydd cyfran uwch o'r datblygiad newydd y bydd ei angen yn digwydd tu mewn i Fangor ac ar ei hymylon, trwy gyfrwng cwblhau, ymrwymadau, safleoedd ar hap a dyraniadau newydd. Bydd ffiniau datblygu'n cael eu newid i adlewyrchu'r datblygiad arfaethedig. Bydd y Ganolfan yn darparu ar gyfer cyfuniad o dai ar y farchnad a thai fforddiadwy.

(ii) Canolfannau Gwasanaeth Trefol

Caergybi, Llangefni, Caernarfon, Porthmadog, Pwllheli, Blaenau Ffestiniog, Amlwch

Disgrifiad o'r rôl

Mae'r Strategaeth yn cydnabod rôl fawr y Canolfannau Gwasanaeth Trefol. Maen nhw'n cynnig amrediad da o gyflogaeth, chyfleusterau a gwasanaethau sy'n gwasanaethu eu poblogaeth eu hunain yn ogystal â'u dalgylchoedd eang. Maen nhw'n cael eu cydnabod yng Nghynllun Gofodol Cymru fel Prif Aneddiadau Allweddol, naill ai tu mewn i'r ffocysau sydd wedi cael eu henwi neu, fel yn achos Blaenau Ffestiniog, yn cyflawni rôl allweddol ar draws ffiniau

rhwng ardaloedd dau gynllun gofodol cenedlaethol. Mae gan yr ardaloedd hyn, yn enwedig Caergybi, raddau uchel o fynediad o ran chludiant cyhoeddus a dulliau cynaliadwy eraill. Bydd y rhan fwyaf o ddatblygiad newydd yn digwydd tu mewn i'r Canolfannau Gwasanaeth Trefol hyn neu ar eu cyrion.

Yn ystod cyfnod y Cynllun, bydd cyfran uwch o'r datblygiad newydd y bydd ei angen yn ardal y Cynllun yn cael ei gyfeirio tuag at y Canolfannau hyn. Bydd rhan fwyaf o ddatblygiad newydd yn digwydd du mewn ac ar ymyl y Canolfannau Gwasanaeth Trefol a caiff datblygiad ei wireddu trwy unedau wedi eu cwblhau, ymrwymadau, ar hap a dynodiadau newydd. Bydd ffiniau datblygu'n cael eu haddasu i adlewyrchu'r datblygiad arfaethedig. Bydd y Ganolfan yn darparu ar gyfer cyfuniad o dai marchnad a thai fforddiadwy.

(iii) Canolfannau Gwasanaeth Lleol

Tywyn, Porthaethwy, Abermaw, Biwmaris, Benllech, Llanfairpwll, Penrhyndeudraeth, Cemaes, Nefyn, Criccieth, Y Fali, Rhosneigr, Pentraeth, Bodedern, Gaerwen, Bethesda, Llanberis, Penygroes, Tywyn, Llanrug, Abersoch

Disgrifiad o'r rôl

Mae'r Strategaeth yn cydnabod rôl gyfrannol y Canolfannau Gwasanaeth Lleol, yn darparu ar gyfer anghenion hanfodol eu poblogaeth eu hunain and y dalgylich gweledig cyfagos yn ogystal a rhywfaint o gyfleon cyflogaeth a manwerthu. Maent yn eithaf hygyrch ar gludiant cyhoeddus i Ganolfannau rheng uwch. Yn ystod oes y Cynllun fe gaiff tua 20% o'r twf tai cyfan ei gyfeirio i dir du mewn i neu ar gyrion y Canolfannau Gwasanaeth Lleol. Caiff datblygiad ei wireddu trwy gwblhau, ymrwymadau, ar hap, a lle mae'n briodol, dynodiadau newydd. Caiff ffiniau datblygu eu newid i gyfarch y datblygiad newydd. Bydd y Ganolfan yn darparu ar gyfer tai marchnad a thai fforddiadwy.

(iv) Pentrefi

I'w cadarnhau

Disgrifiad o'r rôl

Prif bentref

Gwledig anghysbell

Arfordirol gwyliau

Bydd graddfa datblygiad y dyfodol yn adlewyrchu anghenion y pentref yn nhermau eu maint a swyddogaeth a pherthynas ffisegol a swyddogaethol gyda Chanolfannau lefel uwch. Bydd yn adlewyrchu eu cymeriad

cymdeithasol a statws y farchnad dai. Dros oes y Cynllun bydd tua 25% o dwf tai'n digwydd yn y Pentrefi a Chlystyrau, ond yn bennaf yn y Prif Bentrefi. Er mwyn adlewyrchu cymeriad y Pentrefi Gwledig Ymylol a Gwyliau Arfordirol, caiff datblygiad tai ei gyfyngu i raddfa a math sy'n cyfarch anghenion y gymuned am dai. Mewn Prif Bentrefi caiff datblygiad ei gyfarch trwy gyfrwng cwblhau, ymrwymadau, ar hap, a dynodiadau os yn briodol ar gyfer cymysgedd o dai marchnad a thai fforddiadwy angen lleol. Bydd llai o ddatblygu'n digwydd mewn Pentrefi eraill i warchod eu cymeriad, cefnogi angen cymunedol am dai neu dai fforddiadwy angen lleol. Ni fydd dynodiadau tai marchnad neu gyflogaeth yn y Pentrefi yma

(v) Clystyrau

I'w cadarnhau

Disgrifiad o'r rôl

Dros oes y Cynllun ni fydd yna ddynodiad datblygu o fewn y Clystyrau a gaiff eu henwi. Caiff unedau tai angen lleol fforddiadwy unigol eu caniatáu ar leiniau mewnlenni neu leiniau sy'n ymestyn y clwstwr mewn lleoliadau derbyniol a chynaliadwy

(vi) Patrwm lledaenu sy'n gweddu

Fel arfer, bydd y lefelau uwch o dwf yn cael eu cyfeirio tuag at y Ganolfan Is-ranbarthol neu Ganolfannau Gwasanaeth Trefol sydd wedi'u dangos yn y diagram allweddol. Lle na fydd y Canolfannau hyn yn gallu darparu ar gyfer lefelau uwch disgwylidig o dwf gall y diffyg gael ei ateb mewn Canolfan Wasanaeth Drefol, Canolfannau Gwasanaeth Leol neu Prif Bentrefi sydd â chysylltiad cydnabyddedig a gweithredol gyda naill ai'r Ganolfan Is-ranbarthol neu'r Canolfannau Gwasanaeth Trefol.

Cysondeb gyda pholisiau a strategaethau eraill

Amcanion strategol	SO1, SO3, SO5
Cynllun Integredig Gwynedd	Lle bywiog i fyw gyda chymunedau bywiog; Ardal gydag amgylchedd cynaliadwy
Cynllun Integredig Mon	Cefnogi pobl a chymunedau i wella ansawdd eu bywydau; gwarchod a gwella'r amgylchedd
Cynllun Busnes Cyngor Gwynedd	Amgylchedd ddiogel a chynaliadwy
Cynllun Busnes Cyngor Sir Ynys Mon	Pobl ym Mon yn mwynhau, gwarchod a gwella eu amgylchedd naturiol

DATBLYGIAD YNG NGHEFN GWLAD

Cyflwyniad

Bydd gweddill ardal y Cynllun, yn cynnwys yr holl grwpiau o dai nad ydynt wedi'u rhestru uchod, yn cael ei dynodi'n Gefn Gwlad a bydd datblygiad yn cael ei gyfyngu i fathau penodol o ddatblygiad i gefnogi'r economi wledig, ateb angen lleol am dai fforddiadwy a darparu ynni adnewyddol.

Polisi Strategol PS4 Datblygiad yng Nghefn Gwlad

Mewn ardaloedd wedi'u dynodi'n Gefn Gwlad bydd datblygiad yn cael ei gyfyngu i beth sydd angen lleoliad gwledig ac sydd ar gyfer un neu fwy o'r rhai a ganlyn:

1. amaethyddiaeth;
2. coedwigaeth;
3. cadwraeth Adeiladau Rhestredig;
4. aildefnyddio ac addasu adeiladu at ddibenion priodol;
5. amddiffyn yr arfordir ac amddiffyn rhag llifogydd;
6. tai fforddiadwy yn unol gyda 'pholisi safleoedd eithriad gwledig' y CDLI ar y Cyd;
7. estyn adeiladau annedd a chodi rhai eraill yn eu lle;
8. estyniadau i fusnesau sy'n bodoli'n barod;
9. safleoedd ar gyfer Sipsiwn a Theithwyr;
10. cynigion adeiladu newydd sy'n creu cyflogaeth lle mae cyfiawnhad penodol yn amgylcheddol neu o ran gweithredu;
11. gwasanaethau a chyfleusterau cymunedol sy'n ateb angen lleol wedi'i brofi;
12. datblygiad gan ymgymerydd statudol neu ddarparwyr cyfleustodau cyhoeddus;
13. adloniant a thwristiaeth;
14. prosiectau ynni adnewyddadwy;
15. cludiant;
16. alldynnu mwynau;
17. cyfleusterau rheoli gwastraff

Cysondeb gyda pholisiau a strategaethau eraill

Amcanion strategol	SO3, SO5, SO7, SO8, SO18
Cynllun Integredig Gwynedd	Lle gwefreiddiol i fyw, gyda chymunedau

	byrlymus; Ardal gydag amgylchedd gynaliadwy
Cynllun Integredig Mon	Cefnogi pobl a chymunedau i wella ansawdd eu bywyd; Gwarchod a gwella'r amgylchedd naturiol ac adeiledig
Cynllun Busnes Cyngor Gwynedd	Lle gwefreiddiol i fyw, gyda chymunedau byrlymus
Cynllun Busnes Cyngor Sir Ynys Mon	Pobl ym Mon yn mwynhau, gwarchod a gwella'u amgylchedd naturiol

UCHAFU CYFLEON O DDATBLYGIADAU ECONOMAIDD

ISADEILEDD A CHYFRANIADAU DATBLYGWYR

Cefndir

- Mae datblygiad newydd yn aml angen isadeiledd sylweddol i'w gynnal;
- O dan bolisi cenedlaethol, mae angen agwedd leol tuag at gyfraniadau datblygwyr;
- Mae'n bwysig dangos yn eglur beth yw'r gofynion, er mwyn rhoi mwy o sicrwydd i ddatblygwyr.

Cyflwyniad

Mae rhwymedigaeth gynllunio (Cytundeb Adran 106) yn gytundeb gorfodol rhwng Awdurdod Cynllunio Lleol a datblygwr / perchen tir neu'n cynnig ymrwymiad penodol gan berchen tir. Fe all y fath rwymedigaeth ei gwneud yn orfodol i'r datblygwr / perchen tir wneud gwaith penodol, neu ddarparu neu gyfrannu at ddarparu mesurau i liniaru effeithiau negyddol eu datblygiad. Mae Rheoliadau CIL 122 (2) yn dweud fel a ganlyn

Gall rhwymedigaeth gynllunio fod yn rheswm dros roi caniatâd cynllunio ar gyfer datblygiad ddim ond os yw'r rhwymedigaeth yn: –

- a angenrheidiol er mwyn gwneud y datblygiad yn dderbyniol o ran cynllunio;
- b ymwneud yn uniongyrchol â'r datblygiad; a hefyd,
- c yn deg a rhesymol o ran graddfa a math mewn perthynas â'r datblygiad.

Fe ddaeth ardoll cynllunio newydd i rym ar 6 Ebrill 2010 trwy'r Rheoliadau Ardoll Seilwaith Cymunedol 2010. Mae'r Rheoliadau hyn yn caniatáu i awdurdodau lleol yng Nghymru a Lloegr godi arian oddi wrth ddatblygwyr i ymgymryd â phrosiectau adeiladu newydd yn eu hardal hwy. Bydd modd defnyddio'r arian i dalu am amrediad eang o isadeiledd mae angen amdano o ganlyniad i ddatblygiad. Mae hyn yn cynnwys cynlluniau cludiant, amddiffynfeydd rhag llifogydd, ysgolion, ysbytai a chyfleusterau iechyd a gofal cymdeithasol eraill, parciau, llecynnau gwyrdd a chanolfannau hamdden.

Polisi Strategol PS5 Isadeiledd a chyfraniadau gan ddatblygwyr

Bydd y Cyngorau'n gweithio gyda phartneriaid i ddarparu isadeiledd, gwasanaethau a chyfleusterau cymunedol er mwyn gwella cynaliadwyedd eu cymunedau.

Bydd y Cyngorau'n disgwyl i ddatblygiadau newydd sicrhau bod darpariaeth ddigonol o isadeiledd sy'n angenrheidiol ar gyfer gwneud y datblygiad yn dderbyniol trwy amod neu rwymedigaeth cynllunio. Fe ellir fod angen rhwymedigaethau cynllunio ar gyfer taliadau cynnal er mwyn cwrdd â chostau dechreuol i redeg gwasanaethau a chyfleusterau ac i ddigolledu cymunedau am golled neu ddifrod achosir gan ddatblygiad

Lle nad ellir darparu'r isadeiledd angenrheidiol ar safle (mewn nwyddau "in kind"), gofynnir am gyfraniadau ariannol, o fewn cyfyngiadau deddfwriaethol, i gael y buddsoddiad angenrheidiol oddi ar y safle. Os yw effaith y datblygiad yn un cronol fe ellir cronni'r cyfraniadau ariannol er mwyn lliniaru'r effaith cronol.

Mae'r isadeiledd, gwasanaethau a chyfleusterau cymunedol ellir fod eu hangen fel a ganlyn, ond nid yw'r rhestr hon yn cynnwys popeth:

Isadeiledd ffisegol

- Rhwydwaith trafniadaeth gynaliadwy (gan gynnwys cludiant cyhoeddus, llwybrau cyhoeddus, llwybrau beicio)
- Meysydd parcio
- Llwybrau cyhoeddus a beicio
- Isadeiledd draenio
- Rheoli bygythiad llifogydd
- Rheoli gwastraff cynaliadwy
- Rheoli cynaliadwy o ddwr
- Rhwydwaith band eang a ffôn symudol
- Isadeiledd ynni carbon isel ac ynni adnewyddol

Isadeiledd cymdeithasol

- Tai fforddiadwy, gan gynnwys angen lleol
- Llecynnau agored cyhoeddus, chyfleusterau hamdden a chwarae
- Darpariaeth addysgol (gan gynnwys hyfforddiant i ddysgu Cymraeg)
- Cyfleusterau cymunedol (gan gynnwys lechyd, llyfrgelloedd, canolfannau crefydd)
- Mynwentydd
- Mentrau cyflogaeth a hyfforddiant lleol

Isadeiledd gwyrdd/ glas

- Mesurau cadwraeth natur a lliniaru effeithiau, e.e. cynlluniau bioamrywiaeth
- Gwelliannau i'r rhwydwaith bresennol o isadeiledd gwyrdd/ glas
- Gwelliannau amgylcheddol
- Cylch cyhoeddus (“public realm”)

Mae'r Cynghorau'n ymchwilio i'r posibilrwydd o gyflwyno Ardoll Isadeiledd Cymunedol (CIL), gan roi sylw i effaith hynny ar hyfywdra datblygiad. Bydd y CIL yn destun proses a dogfennau ar wahân i'r Cynllun Datblygu Lleol ar y Cyd.

Cysondeb gyda pholisiau a strategaethau eraill

Amcanion strategol	SO5, SO9
Cynllun Integredig Gwynedd	Lle gwefreiddiol i fyw, gyda chymunedau byrlymus; Ardal gydag amgylchedd gynaliadwy
Cynllun Integredig Mon	Cefnogi pobl a chymunedau i wella ansawdd eu bywyd
Cynllun Busnes Cyngor Gwynedd	Lle gwefreiddiol i fyw, gyda chymunedau byrlymus
Cynllun Busnes Cyngor Sir Ynys Mon	Pobl ym Mon yn mwynhau, gwarchod a gwella'u amgylchedd naturiol

CYFLEOEDD AR GYFER TWF ECONOMAIDD

Prosiectau isadeiledd mawr

Cefndir

- Mae gan y Deyrnas Unedig darged sy'n ymrwymiad cyfreithiol i gael toriad o 80% mewn allyriadau erbyn 2050, gyda tharged interim o 34% o leiaf erbyn 2020
- Mae'n nod allweddol o bolisi cenedlaethol i wella diogelwch ynni'r wlad
- Mae Datganiadau Polisi Cenedlaethol yn sefydlu'r angen am Brosiectau Isadeiledd penodol o Bwysigrwydd Cenedlaethol
- Mae Llywodraeth y Deyrnas Unedig wedi dewis safle ger yr Wylfa ar gyfer adeiladu gorsaf bŵer niwclear newydd
- Mae'r Fferm Wynt Rhiannon arfaethedig wedi'i lleoli 19 km o Fôn
- Fe allai'r prosiectau isadeiledd hyn o bwysigrwydd cenedlaethol rydym yn gwybod amdanynt fod ag oblygiadau isadeiledd mawr ar gyfer ardal y Cynllun, ar ffurf llinellau trawsgludo trydan newydd a datblygiad cysylltiedig

Cyflwyniad

Mae Prosiectau Isadeiledd Mawr yn brosiectau o bwysigrwydd cenedlaethol fel cefnffyrdd newydd, meysydd awyr, porthladdoedd, gorsafoedd pŵer (yn cynnwys niwclear), llinellau trawsgludo trydan, gweithfeydd trin dŵr gwastraff a gweithfeydd cemegau.

Ar gyfer y CDLI ar y Cyd, mae Prosiectau Isadeiledd Mawr yn cynnwys y rhai wedi'u diffinio fel Prosiectau Mawr o Bwysigrwydd Cenedlaethol yn Neddf Cynllunio 2008. Lle mae datblygiad cysylltiedig neu ategol yn ymwneud gydag adeiladu neu weithredu Prosiect, bydd y cynigion hyn hefyd yn dod o dan Bolisiau Strategol PS6 a PS7, yn ogystal â pholisiau perthnasol eraill yn y CDLI ar y Cyd.

Bydd ceisiadau am Orchymynion Caniatâd Datblygu ar gyfer Prosiectau'n cael eu harchwilio gan yr Arolygiaeth Cynllunio, gyda'r Ysgrifennydd Gwladol yn gwneud y penderfyniad terfynol i roi neu wrthod caniatâd. Awdurdodau lleol neu gyrff statudol eraill fyddai'n penderfynu ar ddatblygiad cysylltiedig neu berthnasol nad ydynt yn y prif gais am Orchymyn Caniatâd Datblygu, a bydd polisi cenedlaethol yn ystyriaeth berthnasol fel sy'n briodol.

Bydd yr Arolygiaeth Gynllunio'n edrych ar geisiadau am ddatblygiad Prosiect newydd, gan ddefnyddio'r meini prawf ar angen cenedlaethol, buddion ac ardrawiad, fel sydd i'w gweld mewn polisi perthnasol. Ar gyfer isadeiledd ynni, bydd hyn yn cynnwys y Datganiadau Polisi Cenedlaethol ar gyfer Isadeiledd Ynni (EN-1- 6), 4 ac, yn unol gyda'r Datganiad Polisi Cenedlaethol, gall yr Arolygiaeth Gynllunio hefyd ystyried materion eraill sy'n bwysig a pherthnasol i'w benderfyniadau, yn cynnwys y cynllun datblygu defnydd tir presennol (hyd nes bydd y CDLI ar y Cyd yn ddigon pwysig fel ystyriaeth gynllunio berthnasol neu fod y CDLI ar y Cyd yn cael ei fabwysiadu), y Rhaglen Ynys Ynni, Cynlluniau Rheoli Cyrchfan, Cynlluniau Sengl Integredig, a dogfennau perthnasol eraill sy'n gallu bod yn ystyriaethau perthnasol. Ar gyfer cais Gorchymyn Caniatâd Datblygu, rôl ddewisol ar y cyfan fydd gan awdurdod lleol o dan y Ddeddf, ond fe fyddant yn cael eu gwahodd i asesu pa mor ddigonol yw'r ymgynghori a'r effeithiau lleol ac adrodd ar y rhain wrth yr Arolygiaeth Gynllunio mewn Adroddiad Ardrawiad Lleol. Yn yr un modd, bydd yn bosibl i geisiadau gael eu gwneud i gyrff eraill, fel cais i'r Sefydliad Rheoli Morol i adeiladu glanfa, lle mae'r Awdurdod Lleol hefyd yn un statudol i ymgynghori â hwy. Yng Nghymru, yr awdurdodau cynllunio lleol yw'r awdurdodau penderfynu ar gyfer unrhyw ddatblygiad yn gysylltiedig gyda'r cais Gorchymyn Rheoli Datblygiad, er enghraifft llefydd byw i weithwyr adeiladu.

Mae'r rhan hon o'r Ddogfen Hoff Strategaeth yn delio gyda Phrosiectau Isadeiledd Mawr lle mai naill ai Gyngor Sir Ynys Môn neu Gyngor Gwynedd yw'r awdurdod cynllunio sy'n penderfynu, a datblygiadau Prosiectau Cenedlaethol (fel Adeiladu Gorsaf Bŵer Niwclear Newydd yr Wylfa lle mai'r Ysgrifennydd Gwladol fydd yn penderfynu) yn ogystal â cheisiadau i asiantaethau eraill (fel i'r Sefydliad Rheoli Morol ar gyfer glanfa) lle mae'r Cyngor yn ymgynghori statudol.

Boed yn eu rôl fel y rhai sy'n penderfynu, neu i ymgynghori â hwy ar gyfer ceisiadau i gyrff eraill, bydd y Cynghorau'n ceisio cyflawni'n ddiogel eu blaenoriaethau statudol fel sydd i'w gweld yn eu Cynlluniau Integredig Sengl ac yn y CDLI ar y Cyd.

Ar hyn o bryd, mae tri Prosiect Cenedlaethol arfaethedig yn y cyfnod cyn ymgeisio, gyda'r tri naill ai tu mewn i ardal y Cynllun neu'n debygol o effeithio arni o fewn cyfnod y Cynllun:

- 1) Adeiladu gorsaf bŵer niwclear newydd ger yr Wylfa, bwriad gan Horizon Nuclear Power, fel sydd i'w weld yn y Datganiad Polisi Cenedlaethol ar gyfer Cynhyrchu Pŵer Niwclear (EN-6);
- 2) Fferm Wynt Rhiannon – fferm wynt allan yn y môr wedi'i chynnig gan Centrica Energy
- 3) Gwelliannau / gwaith newydd gyda Llinellau Trawsgludo'r Grid Cenedlaethol yn cysylltu'r orsaf niwclear newydd arfaethedig yn yr Wylfa a'r Fferm Wynt Rhiannon arfaethedig gydag Is-orsaf Pentir a thu hwnt, wedi'u cynnig gan y Grid Cenedlaethol;

Mae'n bosibl y daw cynlluniau Prosiectau Cenedlaethol/ Mawr eraill ymlaen yn ystod oes y CDLI ar y Cyd, yn cynnwys gwelliannau i linellau trawsgludo'r National Grid yn cysylltu gyda fferm wynt bosibl yn Iwerddon.

Mae'n bwysig bod y CDLI ar y Cyd yn gosod allan fframwaith polisi er mwyn i'r Cynghorau allu roi sylw i ac ymateb i gynigion MIP sy'n dod ymlaen, yn cynnwys er enghraifft:

- Darparu cyngor a gwybodaeth i hysbysu hyrwyddwyr prosiectau yn ystod datblygiad eu cynigion ar gyfer ymgynghori a datblygu prosiectau;
- ymateb i ymgynghoriadau ffurfiol yn ystod datblygiad prosiectau ac ar geisiadau i gyrff eraill sy'n penderfynu, fel yr Arolygiaeth Gynllunio a'r Sefydliad Rheoli Morol;
- awgrymu gofynion priodol i'w cynnwys yn y Gorchymyn Caniatâd Datblygu ac ymrwymadau (fel Adran 106 ac Ardoll Isadeiledd Cymunedol);
- penderfynu ar geisiadau ar gyfer datblygiad cysylltiedig, ategol neu berthnasol tu allan i'r Gorchymyn Caniatâd Datblygu; hefyd
- asesu pa mor ddigonol yw'r ymgynghori; hefyd
- asesu ardrawiadau'r prosiect, yn gadarnhaol ac yn negyddol, yn yr Adroddiad Ardrawiad Lleol y bydd yr Arolygiaeth Cynllunio'n gwahodd y Cyngor/Cynghorau i'w gyflwyno ar ôl i unrhyw gais am Orchymyn Caniatâd Datblygu gael ei gyflwyno; hefyd

- gwneud sylwadau fel rhan o drefn ffurfiol yr Arolygiaeth Gynllunio i archwilio'r Gorchymyn Caniatâd Datblygu, hefyd
- wrth benderfynu ar unrhyw gymeradwyaeth yn dilyn y caniatâd (yn cynnwys 'amodau' cynllunio), ac wrth gyflawni swyddogaethau fel yr awdurdod gorfodi.

Gall graddfa ac ardrawiad Prosiect olygu bod angen pecyn priodol a chynhwysfawr o gyfraniadau oddi wrth ddatblygwr er mwyn lliniaru a digolledu am unrhyw lefelau newydd neu fwy o niwed. Bydd y cyfraniadau hyn yn cael eu negodi fel rhan o'r broses gynllunio, yn cynnwys trwy gytundebau Adran 106 a'r Ardoll Isadeiledd Cymunedol pan fydd yn cael ei weithredu.

Yn ogystal, mae'n bosibl y bydd yn ofynnol gan y Cynghorau i'r datblygwr ddarparu pecynnau o fuddiannau cymunedol er mwyn cael eu gosod yn erbyn a digolledu'r gymuned am y baich o fod yn lleoliad i'r prosiect. Bydd unrhyw gronfa o'r fath yn cael ei defnyddio i'w rhoi yn erbyn y baich ar yr ardal, ac yn enwi ffyrdd etifeddiaeth posibl o'i ddefnyddio, yn cynnwys isadeiledd cludiant, cymdeithasol, economaidd a chymunedol fyddai o fudd i'r gymuned yn y tymor hir.

Gallai fod modd ceisio cael budd cymunedol trwy ddarpariaethau Deddf Llywodraeth Leol, y Deddfau Cynllunio, neu ddeddfwriaeth arall, neu fel dewis arall trwy gytundeb gwirfoddol gyda darparwr y prosiect, neu yn unol gyda phrotocol y diwydiant.

Taliadau ariannol yw'r Taliadau Budd Cymunedol gan ddatblygwr er budd cymunedau sy'n lletya'r datblygiad. Mae Taliadau Budd Cymunedol yn wahanol ac yn hollol ar wahân i'r broses gynllunio. Nid ydynt yn ystyriaethau o bwys y gellir eu cymryd i ystyriaeth wrth benderfynu a ddylid rhoi caniatâd neu ymateb yn gadarnhaol neu fel arall i gais i ymgynghori. Ni fwriadwyd i unrhyw daliad a wneir wneud iawn am effeithiau uniongyrchol y datblygiad ac ni ellir dweud eu bod yn rhywbeth sydd ei angen i wneud datblygiad yn dderbyniol o safbwynt cynllunio.

Mae Polisi Strategol PS6 yn bolisi trosfwol yn ymwneud â phob MIP, boed hwy'n cael eu penderfynu gan yr Ysgrifennydd Gwladol, Cyngor Sir Ynys Môn, Cyngor Gwynedd neu unrhyw asiantaeth arall. Mae Polisi Strategol PS7 yn gymwys ar gyfer yr orsaf bŵer niwclear newydd, yn cynnwys unrhyw ddatblygiad yn gysylltiedig gyda hi.

Polisi Strategol PS6 Cynigion ar gyfer prosiectau isadeiledd mawr

Yn ei rôl fel yr awdurdod sy'n rhoi caniatâd i ddatblygiad cysylltiol neu fel rhywun sy'n cael ei ymgynghori am geisiadau i gyrff eraill, o fewn cyd-destun datganiadau polisi cenedlaethol a pholisi cynllunio cenedlaethol, bydd y Cynghorau'n anelu i sicrhau y bydd datblygiad yn gwneud cyfraniad positif i wireddu'r weledigaeth, amcanion strategol a strategaeth datblygu a welir yn rhan 6 a strategaeth ddatblygu'r Cynllun. Rhoddir ystyriaeth i natur, graddfa, ystod ac ardrawiad posib unrhyw ddatblygiad wrth wneud hynny.

Bydd y Cynghorau felly'n amcanu i sicrhau cydymffurfiaeth, fel mae'n briodol neu berthnasol, gyda'r canlynol:

- 1. Bydd y datblygiad a'i isadeiledd cysylltiol/ ategol, gan gynnwys unrhyw gynigion am lety, gyfleusterau addysg a hyfforddiant, cyflogaeth, cadwynau cyflenwi, ac isadeiledd cludiant, cymunedol, amgylcheddol a gwyrdd yn cyfrannu at gydbwysedd o allbynnau positif i gymunedau lleol a'r amgylchedd; a**
- 2. Bod asesiad o sut ddaru ystyriaeth o ddewisiadau amgen ddylanwadu ar y cynigion yn cael ei gyflwyno; a**
- 3. Bod asesiad cynhwysfawr o ardrawiadau amgylcheddol (tirwedd, adeiledig, hanesyddol a naturiol), cymdeithasol (gan gynnwys iechyd a mwynderau), ieithyddol a diwylliannol, cludiant ac economaidd (positif, negyddol a chronnol) o'r cynnig yn ystod y cyfnod adeiladu, gweithredol a'r cyfnodau dadgomisiynu ac adferiad (os yw hynny'n berthnasol) yn cael ei ddarparu, yn ogystal â mesurau cyflawni lle mae'n briodol i osgoi, lleihau, lleddfu a/neu ddigolledu'r niwed a achosir; a**
- 4. Darparu cyfraniadau i'r Cyngor neu gorff arall priodol a chytunedig er mwyn gwneud iawn am unrhyw effeithiau anffafriol a niwed wedi'u hachosi gan y prosiect trwy ymgysylltu'n effeithiol gyda chymunedau lleol a'r Cyngor yn yr adeg cyn cyflwyno'r cais. Yr amcan fydd canfod mesurau, prosiectau a gwasanaethau i wella lles a chynladwyedd tymor hir y cymunedau mae'n effeithio arnynt; a hefyd**
- 5. I gydnabod unrhyw faich a tharfu sy'n digwydd i'r gymuned wrth fod yn lleoliad i unrhyw brosiect isadeiledd cenedlaethol neu ranbarthol mawr, gall fod yn ofynnol gan y Cyngor i'r datblygwr ddarparu pecynnau priodol o fuddiannau cymunedol er mwyn gwneud iawn am a digolledu'r gymuned am y baich sy'n dod gyda bod yn lleoliad i'r prosiect; a hefyd**
- 6. Cael cymaint ag y bo modd o fudd economaidd a chymunedol lle bo hynny'n ymarferol, trwy gytuno gyda'r Cyngor yn gynnar yn ystod camau datblygu'r prosiect ar strategaethau ar gyfer caffael, cyflogaeth, addysg, hyfforddiant a recriwtio; a hefyd**
- 7. Ateb gofynion darpariaethau deddfwriaethol Rheoliadau Cynefinoedd 2012; a hefyd**
- 8. Darparu mesurau i amddiffyn rhag llifogydd i reoli risg llifogydd, a lle bo'n ymarferol, cael gwelliannau yn yr ardal honno. Darparu asesiad o'r ardrawiadau sy'n cael eu rhagweld oddi wrth y cynnig ar yr amgylchedd morol a thir o gwmpas a darparu mesurau i reoli a lleihau unrhyw niwed sy'n cael ei achosi.**

Er mwyn cael digon o wybodaeth i fedru asesu effeithiau'r cynigion, gall y Cyngor ofyn am baratoi cynlluniau rheoli neu gynlluniau cyflawni, sy'n dangos y mesurau ar gyfer cael cymaint o fudd ag y bo modd ac i leddfu a/neu ddigolledu am ardrawiadau lle mae cyfiawnhad dros hyn mewn polisi cenedlaethol neu leol. Dylai'r cynlluniau hyn ddangos yr amserlenni ar gyfer

darparu a'r systemau ac adnoddau fydd yn cael eu defnyddio i weithredu'r mesurau arfaethedig.

Cysondeb gyda pholisiau a strategaethau eraill

Amcanion strategol	SO3, SO7, SO8, SO9, SO26
Cynllun Integredig Gwynedd	Lle gwefreiddiol i fyw, gyda chymunedau byrlymus; Ardal gydag amgylchedd gynaliadwy
Cynllun Integredig Môn	Cefnogi pobl a chymunedau i wella ansawdd eu bywyd; Uchafu cyfleon gwaith gydag addysg a sgiliau o ansawdd dda
Cynllun Busnes Cyngor Gwynedd	Lle gwefreiddiol i fyw, gyda chymunedau byrlymus
Cynllun Busnes Cyngor Sir Ynys Môn	Mon gydag economi wledig ffyniannus a llewyrchus; Pobl ym Môn yn mwynhau, gwarchod a gwella'u amgylchedd naturiol

DATBLYGIAD YN YMWNEUD Â NIWCLEAR YN YR WYLFA

Cefndir

- Mae gan y Deyrnas Unedig darged sy'n ymrwymiad cyfreithiol i gael toriad o 80% mewn allyriadau erbyn 2050, gyda tharged interim o 34% o leiaf erbyn 2020
- Mae'n nod allweddol o bolisi cenedlaethol i wella diogelwch ynni'r wlad
- Mae Llywodraeth y Deyrnas Unedig wedi dewis safle ger yr Wylfa ar gyfer adeiladu gorsaf bŵer niwclear newydd
- Bydd gan y prosiect hwn, sy'n brosiect isadeiledd o bwysigrwydd cenedlaethol, oblygiadau mawr o ran isadeiledd i Fôn yn ogystal ag oblygiadau gyda darparu ar gyfer datblygiad arall yn gysylltiedig gyda phrosiect mor fawr.

Cyflwyniad

Mae gan bŵer niwclear ran bwysig i'w chwarae mewn cyrraedd targedau'r Deyrnas Unedig ar gyfer allyrru nwyon tŷ gwydr, ac mae Llywodraeth y Deyrnas Unedig wedi enwi safle ger yr Wylfa ar gyfer adeiladu gorsaf bŵer niwclear newydd. Mae adeiladu gorsaf bŵer niwclear yn cael ei ddisbarthu fel Prosiect Isadeiledd o Bwysigrwydd Cenedlaethol. Bydd datblygiadau Prosiectau Cenedlaethol yn cael eu penderfynu gan yr Uned Gynllunio Isadeiledd Mawr, sy'n adrodd i'r Ysgrifennydd Gwladol. Yn wahanol i'r sefyllfa yn Loegr, yr awdurdod cynllunio lleol fydd yn penderfynu ar ddatblygiad yn gysylltiedig gydag adeiladu niwclear newydd e.e. llefydd byw i weithwyr adeiladu, canolfan logisteg, cyfleuster parcio a theithio. Er nad Cyngor Sir Ynys Môn yw'r awdurdod i roi caniatâd ar gyfer y Prosiect Cenedlaethol, fe fydd yn ceisio sicrhau bod datblygiad yn

ystyried Polisiâu Strategol ac egwyddorion Dogfen Hoff Strategaeth y CDLI ar y Cyd, yn cynnwys y Polisi Strategol a ganlyn.

Polisi Strategol PS6 Datblygiad yn ymwneud â niwclear yn yr Wylfa

Yn ei rôl naill ai fel yr awdurdod penderfynu ar gyfer datblygiad cysylltiedig, neu fel un i ymgynghori ag ef ar gyfer ceisiadau i gyrff eraill, ac o fewn darpariaethau polisi cenedlaethol, bydd y Cyngor, wrth asesu ac ymateb i gynigion sy'n dod yn amlwg ar gyfer datblygiad yn ymwneud â niwclear, yn cynnwys beth sy'n gysylltiedig gyda neu'n ategol at yr orsaf bŵer niwclear bresennol neu Orsaf Bŵer Niwclear Adeiladu Newydd yr Wylfa, yn ceisio sicrhau cydymffurfiaeth, lle bo'n briodol neu'n berthnasol, gyda'r pwyntiau a ganlyn:

1. Dylai unrhyw bolisiâu perthnasol sydd wedi'u cynnwys yn y Cynllun Datblygu Lleol ar y Cyd, ac unrhyw ganllawiau cynllunio, fod yn siapio'r agwedd tuag at ddatblygu cynigion ar gyfer datblygiad yn ymwneud â niwclear ac unrhyw ddatblygiad neu isadeiledd cysylltiedig; a hefyd
2. Er mwyn cael cyn lleied o ardrawiad ag y bo modd a chymaint ag y bo modd o ailddefnyddio'r cyfleusterau a deunyddiau sy'n bodoli'n barod, bod cyfleoedd wedi cael eu cymryd lle bo'n ymarferol i integreiddio gofynion adeiladu niwclear newydd yn yr Wylfa gyda'r bwriad i ddadgomisiynu'r orsaf bŵer bresennol; a hefyd
3. Bydd cynigion priffyrdd a chludiant ar gyfer adeiladu niwclear newydd yn yr Wylfa'n rhan o gynllun cludiant a logisteg cadarn sy'n ystyried Polisi Strategol PS ac yn lleihau'r effeithiau niweidiol o ran cludiant i lefel sy'n dderbyniol, yn cynnwys y rhai'n codi yn ystod y cyfnodau adeiladu, gweithredu a dadgomisiynu ac adfer. Dylai cynigion, lle bo'n ymarferol, wneud cyfraniad cadarnhaol tuag at amcanion polisi cludiant yn yr ardal, a chynnwys atebion aml-foddol a buddsoddiad sy'n annog teithio gyda chludiant cyhoeddus, cerdded a beicio; a hefyd
4. Dylai gofynion y gweithwyr adeiladu dros dro gael eu hateb mewn ffordd sy'n lleihau gymaint ag y bo modd yr effaith ar y farchnad dai leol i lawr i lefel sy'n dderbyniol, yn cynnwys gallu rhai ar incwm isel i gael mynediad i'r sector rhentu preifat, tai fforddiadwy neu wasanaethau tai eraill, neu na fydd yn arwain at effeithiau economaidd, cymdeithasol ieithyddol neu amgylcheddol niweidiol; a hefyd
5. Dylid ystyried ffurfiau etifeddiaeth o ddefnyddio, a'r ystyriaeth honno ddarparu gwybodaeth ar gyfer lleoliad a dyluniad datblygiad cysylltiedig, fel bod buddsoddi mewn elfennau fel isadeiledd, adeiladau, gwaith ecolegol a thirlun yn dod â buddion tymor hir. Lle bo'n briodol, dylai cynlluniau darparu ar gyfer ffyrdd etifeddiaeth o ddefnyddio gael eu cytuno yn ystod y cyfnod cyn gwneud cais, a'r cynlluniau hynny ddarparu gwybodaeth ar gyfer y ffordd o weithredu tuag at ddyluniad a chynllun y safleoedd datblygu cysylltiedig, yn ogystal â fframio cytundeb Adran 106

a/neu gytundebau eraill a thaliadau Ardoll Isadeiledd Cymunedol (os yn gymwys); a hefyd

6. Dylai sut mae'r cynllun yn cael ei gynllunio a'i ddyluniad a graddfa'r isadeiledd gwyrdd arfaethedig osgoi, lleihau, lleddfu neu wneud iawn am ardrawiadau ar olygfa, tirwedd ac ecoleg yr ardal leol ac ehangach, yn ogystal ag ar agweddau diwylliannol a hanesyddol y dirwedd, yn y tymor byr a'r tymor hirach. Bydd disgwyl i gynigion fod yn gymesur gyda graddfa'r datblygiad, a maint ei ardrawiad; a hefyd
7. Dylai'r Cyngor gytuno yn gynnar yn ystod datblygiad y prosiect ar ddarparu strategaethau a chynlluniau darparu ar gyfer caffael, cyflogaeth, addysg, hyfforddiant a recriwtio, gyda'r amcan o gael gymaint ag y bo modd o gyfleoedd cyflogaeth, busnes a hyfforddiant ar gyfer y cymunedau lleol, yn y tymor byr a'r tymor hirach; a hefyd
8. Lle bydd isadeiledd cymunedol yn cael ei ddarparu ar gyfer gweithwyr adeiladu, er enghraifft cyfleusterau parcio a theithio, siopau, gofal iechyd a chwaraeon a hamdden, lle bo'n ymarferol dylai'r rheiny gael eu lleoli a'u dylunio fel eu bod ar gael i'r gymuned eu defnyddio yn ystod y cyfnod adeiladu ac, ymhen amser, lle bo'n briodol, i wasanaethau defnydd etifeddiaeth. Lle bydd ardrawiadau neu alwadau ychwanegol yn digwydd ar gyfleusterau sy'n bodoli'n barod, bydd y Cyngor yn ceisio cael cyfraniadau priodol ar gyfer cyfleusterau oddi ar y safle; a hefyd
9. Dylai cynigion gynnwys mesurau priodol i hyrwyddo cydlynid cymunedol a diogelwch cymunedol; a hefyd
10. Dylai'r baich a'r tarfu at y gymuned oherwydd ei bod yn lleoliad i brosiect mawr cenedlaethol neu ranbarthol yn ymwneud gyda'r diwydiant niwclear gael ei gydnabod; a bydd ymgais i gael y datblygwr i wirfoddoli i ddarparu pecynnau priodol o fuddion i'r gymuned er mwyn gwrthbwyso a digolledu'r gymuned am y baich a'r tarfu sy'n digwydd trwy fod yn lleoliad i'r prosiect.
11. Byddai angen i unrhyw gynnig (tu allan i Orchymyn Caniatâd Datblygu) ar gyfer trin, storio neu gael gwared â Gwastraff Lefel Isel iawn, Lefel Isel neu Lefel Canolig neu i drin neu storio gweddillion tanwydd sy'n deillio o'r orsaf bŵer niwclear bresennol neu unrhyw ddatblygiad niwclear yn y dyfodol neu o rywle arall tu mewn i neu du allan i ardal y Cyngor (angen checio hwn), mewn cyfleuster sy'n bodoli'n barod neu yn yr arfaeth ar neu du allan i'r safle niwclear fod:
 - a. Gyda chyfiawnhad cryf drosto
 - b. Yn dangos bod yr ardrawiadau cynllunio'n dderbyniol; a hefyd
 - c. Ddangos y byddai'r buddion amgylcheddol, cymdeithasol ac economaidd yn gryfach nag unrhyw effeithiau negyddol.

Mae'n bosibl, wrth i'r prosiect ddatblygu, oherwydd canlyniadau na chawsant eu rhagweld oddi wrth adeiladu a gweithredu adeiladu niwclear newydd yr Wylfa, y bydd y Cyngor angen gwybodaeth ychwanegol oddi wrth y datblygwr, neu i waith gael ei wneud ganddo a gall, o ganlyniad i hynny, fod eisiau ail negodi unrhyw becyn lleddfu neu ddigolledu er mwyn gwneud iawn am unrhyw ardrawiadau neu feichiau ychwanegol ar y gymuned mae

hynny'n effeithio arni. Dylai'r datblygwr gynnwys peirianweithiau adolygu er mwyn monitro'r amrediad llawn o ardrawiadau, ac adolygu pa mor ddigonol yw mesurau lleddfu neu ddigolledu, a gwneud newidiadau fel bydd angen.

Amcanion strategol	SO3, SO7, SO8, SO9, SO26
Cynllun Integredig Gwynedd	Lle gwefreiddiol i fyw, gyda chymunedau byrlymus; Ardal gydag amgylchedd gynaliadwy
Cynllun Integredig Môn	Cefnogi pobl a chymunedau i wella ansawdd eu bywyd; Uchafu cyfleon gwaith gydag addysg a sgiliau o ansawdd dda
Cynllun Busnes Cyngor Gwynedd	Lle gwefreiddiol i fyw, gyda chymunedau byrlymus
Cynllun Busnes Cyngor Sir Ynys Môn	Mon gydag economi wledig ffyniannus a llewyrchus; Pobl ym Môn yn mwynhau, gwarchod a gwella'u amgylchedd naturiol

DARPARU CYFLEON AR GYFER ECONOMI FFYNIANNUS

Cefndir

- Mae datblygu economaidd yn rhan gynhaliol bwysig o ddatblygu cynaliadwy
- O dan bolisi cenedlaethol, mae'n ofynnol gweithredu mewn ffordd sy'n hwyluso a hyrwyddo datblygu tir cyflogaeth trwy wneud yn sicr fod digon ar gael, o ran swm ac ansawdd
- Pwrpas y Strategaethau Cymunedol Integredig yw hyrwyddo lles economaidd, cymdeithasol ac amgylcheddol Môn a Gwynedd.
- Mae Cyngor Sir Ynys Môn a Chyngor Gwynedd trwy eu Cynlluniau Busnes, gan gymryd i ystyriaeth yr adegau economaidd anodd, yn ceisio yn y tymor hir i drawsnewid ardal y Cynllun i fod yn un fentrus a hyfyw yn economaidd ac yn gymdeithasol, gyda phobl o bob oed yn gallu cymryd y cyfleoedd newydd ac yn dewis aros yn yr ardal i fyw a gweithio
- Mae Rhaglen Ynys Ynni Môn yn gosod fframwaith ar gyfer manteisio ar botensial bwriedig y sector ynni carbon isel, o ran buddsoddiad a thwf. Mae'n cael ei ragweld y bydd yn dod yn ffactor sy'n gyrru'r economi ymlaen ar gyfer Môn, Gogledd Cymru a Chymru.
- Mae Llywodraeth Cymru wedi dynodi'r Ynys yn Barth Menter i ganolbwyntio ar y sector ynni. Mae safle'r gyn orsaf bŵer niwclear yn Nhrawsfynydd (sydd tu allan i ardal y CDLI ar y Cyd) yng Ngwynedd wedi cael ei ddynodi fel canolfan ar gyfer Parth Menter Eryri, i ganolbwyntio ar dechnoleg gwybodaeth a chyfathrebu a mentrau digidol, gan gynhyrchu ynni carbon isel a chwmnïau technoleg sy'n defnyddio syniadau newydd.

Cyflwyniad

Mae'n amcan gan y CDLI ar y Cyd i hwyluso strategaethau'r ddau Gyngor i dyfu ac amrywio economi ardal y Cynllun.

Mae Cyngor Sir Ynys Môn wedi lansio Rhaglen Ynys Ynni Môn sy'n brosiect cydweithio rhwng nifer o randdeiliaid yn y sectorau cyhoeddus a phreifat (yn cynnwys Llywodraeth y Deyrnas Unedig a Llywodraeth Cymru) i roi Môn ar y blaen o ran ymchwil a datblygiad, cynhyrchu a gwasanaethu ynni, a fydd yn fodd o ddylanwadu ar brosiectau isadeiledd mawr sydd i gael eu lleoli yn ardal y Cynllun neu ar y cyrion. Mae hyn yn cynnwys datblygu sgiliau preswylwyr lleol fel eu bod yn gallu manteisio ar y swyddi sydd ar gael o ganlyniad i'r prosiectau mawr hyn, sydd yn eu tro'n debygol o fod yn ddeniadol i fusnesau newydd i leoli eu hunain yn yr ardal, gan gynnig swyddi o ansawdd uchel. Mae'n nod penodol i fod yn manteisio ar y buddsoddiad o £8 billion mewn cyfleuster niwclear newydd yn yr Wylfa, gan fod yn ganolbwynt i gynlluniau buddsoddi partneriaid sector cyhoeddus a phreifat, wrth drawsnewid ac amrywio economi'r ardal.

Yn yr un modd, mae Cyngor Gwynedd a'i bartneriaid yn ceisio canolbwyntio ar sectorau a gweithgareddau lle mae gan yr ardal fanteision cystadleuol, fydd yn dod â'r buddion economaidd mwyaf ac yn cynnig y potensial mwyaf o ran amrywiaeth. Bydd hyn yn golygu cyfuno cryfderau yng nghapasiti ymchwil yr ardal, ei phobl (a'u sgiliau) ac adnoddau naturiol toreithiog yr ardal. Mae'r sectorau penodol sy'n darparu cyfle i'r ardal yn cynnwys:

Adeiladu; Amgylcheddol – cynhyrchion a gwasanaethau sector Gwyrdd; Amaethyddiaeth – cynnyrch a chynhyrchion bwyd; Diwydiannau Creadigol – Cyfryngau a'r Celfyddydau; Gofal; Sectorau Technoleg Uchel a Digidol; Gwasanaethau a Masnach e.e. Manwerthu; Ynni Niwclear – Cynhyrchu, Gwasanaethau a Pheirianeg; Twristiaeth; Ynni Amgen Adnewyddol - Cynhyrchu, Gwasanaethau a Pheirianeg.

Mae'n nod allweddol gan Gyngor Gwynedd i geisio sicrhau bod cyfleoedd cyflogaeth yn cael eu taenu ar draws yr ardal. Yn ogystal, mae gan yr economi wledig rôl bwysig yn yr ardal o ran y sector amaethyddol, twristiaeth a busnesau bychan gwledig.

Roedd Adolygiad Tir Cyflogaeth 2011 yn gweld bod mwy na digon o dir cyflogaeth sy'n bodoli'n barod ac yn annhebyg o ateb anghenion busnes modern. Yn ôl amcangyfrif yr Adolygiad, bydd angen 6ha bob blwyddyn o dir parc busnes neu barc diwydiannol yn ystod cyfnod y Cynllun ym mhob ardal Awdurdod Cynllunio. Mae hynny wedi'i seilio ar gyfuniad o ddangosyddion o ofynion i'r dyfodol ar gyfer gwahanol sectorau o gyflogaeth ac yn caniatáu ar gyfer hyblygrwydd a dewis yn y farchnad, yn ogystal â chyflawni'r dyheadau i'r dyfodol gyda Rhaglen Ynys Ynni Môn a blaenoriaethau'r Cynghorau. Mae'r Adolygiad wedi sefydlu hierarchaeth o safleoedd cyflogaeth y gallent ateb anghenion busnes modern, gyda gobeithion o gael eu datblygu yn ystod cyfnod y Cynllun, a dylent gael eu diogelu rhag eu hailddatblygu at ddibenion eraill. Mae angen dyrannu safleoedd newydd at ddefnydd cyflogaeth (B1, B2 neu B8) yn neu ger Pwllheli a Phorthmadog er

mwyn ateb yr anghydbwysedd presennol yn nhaeniad daearyddol tir cyflogaeth yng Ngwynedd.

Polisi Strategol PS8 Darparu cyfle ar gyfer economi ffyniannus

Tra'n anelu i amddiffyn a gwella amgylchedd naturiol ac adeiledig, bydd y Cynghorau'r hwyluso twf economaidd trwy:

1. alluogi entrepreneuriaeth ym mhob rhan o ardal y Cynllun, fydd yn ei dro'n cynorthwyo cynaliadwyedd cymunedau ac yn lleihau'r angen i deithio;
2. diogelu 168 ha o dir at ddibenion cyflogaeth a busnes fyddai angen neu'n cael budd oddi wrth fod mewn lleoliad parc busnes neu ddiwydiannol mewn perthynas â B1, B2, B8 a rhai mathau o ddefnydd sui generis ar safleoedd wedi'u cynnwys yn yr hierarchaeth tir cyflogaeth yn ystod cyfnod y Cynllun;
3. dyrannu cyfanswm o 5 ha o dir at ddibenion cyflogaeth a busnes fyddai angen neu'n cael budd oddi wrth leoliad o fath parc busnes neu barc diwydiannol mewn perthynas â defnydd B1, B2, B8 a rhai mathau o ddefnydd sui generis ar safleoedd yn neu ger Canolfannau Gwasanaethau Trefol Pwllheli a Phorthmadog
4. darparu safleoedd sy'n cefnogi adeiladu isadeiledd cynhyrchu ynni ychwanegol ac isadeiledd arall, e.e. darparwyr cadwyn cyflenwi, datblygiad cysylltiol oddi ar y safle, mewn lleoliadau sy'n gyson a'r strategaeth anheddu (wedi'i osod allan ym Mholisi Strategol PS3), a gaiff eu dewis i leihau ardrawiadau annymunol (yn unol a Pholisiau Strategol PS1 a PS2), ac y gellir, lle bynnag sy'n bosib, i ddarparu etifeddiaeth buddiol i ardal y Cynllun;
5. cefnogi ffyniant economaidd a chynladwyedd cymunedau gwledig trwy hwyluso twf ar raddfa briodol mewn mentrau gwledig, estyn busnesau sy'n bodoli'n barod, ac arallgyfeirio trwy gefnogi ailddefnyddio adeiladau sy'n bodoli'n barod, datblygiad unedau 'live work', gweithio o'r cartref, a thrwy annog darparu safleoedd a thir ac adeiladau mewn lleoliadau hygyrch priodol tu mewn i'r strategaeth anheddiad (Polisiau Strategol PS3 a PS4) ac yn unol a Pholisiau Strategol PS1 a PS2;
6. cefnogi gwasanaethau sector gwasanaeth wedi'u seilio ar ymwelwyr a'r diwydiant twristiaeth yn lleol fel sydd wedi'i ddangos ym Mholisi PS9
7. cefnogi gwella sgiliau'r gweithlu trwy weithio gydag asiantaethau addysg a sgiliau lleol, a chyrrff busnes lleol i ddarparu cyfleusterau hyfforddi cyfoes, yn ac o gwmpas Bangor a'r Canolfannau Gwasanaeth Trefol, lle mae mynediad da at y rhwydwaith ffyrdd strategol lle gellir defnyddio gymaint ag o bo modd ar gludiant cyhoeddus i sicrhau bod trigolion yn ennill y sgiliau maen nhw eu hangen;
8. gwella cyfathrebu o fewn ardal y Cynllun yn ogystal ag yn genedlaethol a rhyngwladol, o ran isadeiledd cludiant a chysylltiadau ffôn symudol a band eang;

9. gwella beth sydd ar gael a chapasiti isadeiledd ffisegol sylfaenol arall yn ardal y Cynllun;
10. negodi cytundebau llafur lleol gyda datblygwyr yn ymwneud yn benodol gyda datblygiad yn unol gyda Pholisi Strategol PS5 fel bod pobl leol yn gallu cael cyflogaeth a datblygu eu sgiliau, gan dargedu prif ardaloedd neu gymunedau fel sy'n briodol.

Amcanion strategol	SO3, SO7, SO8, SO10, SO11
Cynllun Integredig Gwynedd	Ardal gydag economi lewyrchus; Lle gwefreiddiol i fyw, gyda chymunedau byrlymus
Cynllun Integredig Mon	Cefnogi pobl a chymunedau i wella ansawdd eu bywyd; Uchafu cyfleon gwaith gydag addysg a sgiliau o ansawdd dda
Cynllun Busnes Cyngor Gwynedd	Lle gwefreiddiol i fyw, gyda chymunedau byrlymus; Bydd yna gyfleon teg i bawb fod yn rhan o fyd gwaith
Cynllun Busnes Cyngor Sir Ynys Mon	Mon gydag economi wledig ffyniannus a llewyrchus; Pobl ym Mon yn mwynhau, gwarchod a gwella'u amgylchedd naturiol

YR ECONOMI YMWELWYR

Cefndir

- Mae twristiaeth wedi bod yn bwysig erioed yn ardal y Cynllun. Mae'n cefnogi llawer o swyddi a busnesau yn yr ardal yn barod.
- Mae twristiaeth gwyliau wedi cynyddu wrth i rai pobl ddewis cymryd eu gwyliau gartref.
- Mae strategaeth twristiaeth Cymru 'Cyflawni ein Potensial' yn canolbwyntio ar yr angen i gael 'brand' arbennig, ansawdd uwch, mynediad hawddach, sgiliau gwell a phartneriaeth gryfach
- Mae Strategaeth Twristiaeth Ranbarthol Gogledd Cymru'n pwysleisio'r angen i hyrwyddo cryfderau arbennig, buddsoddi mewn rhagoriaeth cynnyrch, darparu profiad arbennig iawn i ymwelwyr a gweithio gyda'i gilydd mewn partneriaeth gyda rhanddeiliaid lleol.
- Mae Cynlluniau Busnes y ddau Gyngor hefyd yn enwi twristiaeth fel blaenoriaeth allweddol.

Cyflwyniad

Mae twristiaeth yn ffynhonnell incwm bwysig i nifer o drefi a chymunedau gwledig ar ffurf gwariant gan ymwelwyr ar lety, bwyd, diod, gweithgareddau hamdden a siopa, a hefyd i gadwyni cyflenwi busnes a chyfanwerthwyr lleol. Fe fydd twristiaeth yn dod â £233 miliwn i mewn i economi leol Môn ac £851 miliwn i Wunedd (yn cynnwys Parc Cenedlaethol Eryri) bob blwyddyn ac yn cynnal dros 4,000 o swyddi lleol ym Môn a 15,819 yng Ngwunedd.

Mae ased twristiaeth mwyaf ardal y Cynllun yn ei amgylchedd naturiol a hanesyddol. Fodd bynnag, yn ogystal â bod yn asedau twristiaeth mwyaf gwerthfawr ardal y Cynllun, mae'r cefn gwlad ac arfordir, sydd heb gael eu difetha, a'r nodweddion hanesyddol hefyd yn adnoddau mwyaf sensitif yr ardal. Mae llawer o ardal y Cynllun wedi'i diogelu gan ddynodiadau rhyngwladol, cenedlaethol, rhanbarthol a lleol. Mae rhannau o ardal y Cynllun hefyd yn gefndir i Barc Cenedlaethol Eryri.

Fe wnaeth Cyngor Sir Ynys Môn fabwysiadu ei Gynllun Rheoli Cyrchfan yn ddiweddar, tra bo Cyngor Gwunedd yn gweithio ar lunio un. Yn y Cynllun Rheoli Cyrchfan, bydd nod, amcanion a gweledigaeth ar gyfer ardal yr Awdurdod, gan dynnu ar y strategaeth dwristiaeth ranbarthol bresennol. O dan bob amcan, bydd prosiectau allweddol yn cael eu henwi ar gyfer y Cynllun Darparu. Bydd y Cynllun Darparu wedyn yn rhoi mwy o fanylion ar bob un o'r prosiectau sydd wedi cael eu henwi. Ar adeg ysgrifennu'r fersiwn hwn o'r Ddogfen Hoff Strategaeth, mae modd gweld Cynllun Rheoli Cyrchfan Môn ar www.ynysmon.gov.uk/

Polisi Strategol PS9 Yr Economi Ymwelwyr

Wrth sicrhau perthynas dda gyda'r economi leol a chymunedau a sicrhau diogelu'r amgylchedd naturiol a'r amgylchedd adeiledig a hanesyddol, yn enwedig ardaloedd wedi'u cynnwys mewn dynodiadau rhyngwladol, cenedlaethol a lleol, bydd y Cynghorau'n cefnogi datblygu diwydiant twristiaeth sy'n parhau gydol y flwyddyn trwy:

- 1. ganolbwyntio datblygiad twristiaeth, diwylliannol a hamdden sydd ar raddfa fwy, yn weithredol ac yn gynaliadwy yn y ganolfan is-ranbarthol, canolfannau gwasanaeth trefol, a lle bo'n briodol, canolfannau gwasanaeth gwledig;**
- 2. cadw a gwella'r llety gyda gwasanaeth sy'n bodoli'n barod a chefnogi darparu llety gyda gwasanaeth newydd o ansawdd uchel yn y ganolfan is-ranbarthol, canolfannau trefol a chanolfannau gwasanaeth gwledig a phentrefi;**
- 3. rheoli'r ddarpariaeth o lety twristiaeth o ansawdd uchel ar ffurf parciau gwerysyla, carafán statig neu deithiol a chabanau gwyliau i ddigwydd yn lle mae'r lleoliad yn gallu cefnogi niferoedd ychwanegol o ymwelwyr;**
- 4. cefnogi darpariaeth a mentrau twristiaeth newydd ar raddfa briodol mewn lleoliadau cynaliadwy yng nghefn gwlad trwy aildefnyddio adeiladau sy'n bodoli'n barod lle bo'n briodol, neu fel rhan o arallgyfeirio ffermydd, yn enwedig lle byddai'r rhain o fudd hefyd i gymunedau lleol**

ac yn cefnogi'r economi leol a lle maen nhw'n unol gydag amcanion datblygiad cynaliadwy;

5. atal datblygiad fyddai'n cael ardrawiad niweidiol annerbyniol ar nodweddion a manau o ddiddordeb ar gyfer twristiaeth neu eu lleoliad cefndir.

Amcanion strategol	SO11
Cynllun Integredig Gwynedd	Ardal gydag economi lewyrchus; Lle gwefreiddiol i fyw, gyda chymunedau byrlymus
Cynllun Integredig Môn	Cefnogi pobl a chymunedau i wella ansawdd eu bywyd; Uchafu cyfleon gwaith gydag addysg a sgiliau o ansawdd dda
Cynllun Busnes Cyngor Gwynedd	Lle gwefreiddiol i fyw, gyda chymunedau byrlymus; Bydd yna gyfleon teg i bawb fod yn rhan o fyd gwaith
Cynllun Busnes Cyngor Sir Ynys Môn	Mon gydag economi wledig ffyniannus a llewyrchus

CANOL TREFI A MANWERTHU

Cefndir

- Un o amcanion y Llywodraeth ar gyfer canol trefi a manwerthu yw hyrwyddo canol trefi, canolfannau ardaloedd, lleol a phentrefi fel y lleoliadau mwyaf priodol ar gyfer manwerthu, hamdden a swyddogaethau eraill sy'n cyd-fynd gyda hynny.
- Wrth benderfynu a ydynt am enwi safleoedd ar gyfer datblygiad manwerthu, dylai awdurdodau cynllunio lleol yn gyntaf ystyried a oes angen am ddarpariaeth ychwanegol ar gyfer y mathau hyn o ddefnydd.
- Dylai Cynlluniau Datblygu sefydlu beth yw hierarchaeth bresennol y canolfannau, gan enwi'r rhai sy'n cyflawni swyddogaethau arbenigol a bod yn eglur am eu rolau i'r dyfodol.
- Mae twf wedi digwydd mewn manwerthu tu allan i ganol trefi yn ystod y degawd diwethaf.
- Mae Cyngor Sir Ynys Môn a Chyngor Gwynedd yn gweithredu rhaglenni gyda'r nod o wella rhai adeiladau gwael nad ydynt yn cael eu defnyddio'n llawn, yn ogystal â gwella'r strydlun mewn ymgais i ddenu mwy o siopwyr a chynyddu nifer y bobl yn dod i mewn i nifer o ganol trefi.

Rhagarweiniad

Mae canol dinasoedd a threfi'n rhan hanfodol o'r economi leol ac yn parhau i fod yn ganolbwynt i gymunedau. Bydd canol dinasoedd a threfi bywiog yn darparu cymysgedd o fathau o ddefnydd, yn cynnwys unedau preswyl, gweithgaredd busnes, darpariaeth

gwasanaethau, unedau adwerthu, cyfleusterau hamdden a diwylliannol a llety i ymwelwyr. Mae gan y CDLI ar y Cyd rôl i'w chwarae i hwyluso a chefnogi datblygiad sy'n hyrwyddo bywiogrwydd a hyfywdra.

Roedd yr astudiaeth manwerthu a ddigwyddodd er mwyn darparu gwybodaeth i hysbysu'r Ddogfen Hoff Strategaeth yn nodi bod gan Fangor ddylanwad cryf fel canolfan siopa is-ranbarthol. Mae hierarchaeth fanwerthu o ganolfannau wedi cael ei sefydlu. Fe wnaeth yr astudiaeth 'brofion iechyd' ar ganol dinas/trefi ardal y Cynllun a thynnu sylw at eu cryfderau a'u gwendidau unigol. Roedd yr astudiaeth yn ystyried bod angen cyfyngedig yn bodoli o ran maint, am ddarparu tua 579 metr sgwâr o arwynebedd llawr hwylustod, a'i ddsbarthu fel sydd i'w weld isod. Fodd bynnag, ar gyfer nwyddau cymhariaeth, credai'r Astudiaeth bod potensial i ddarparu tua 8,091 metr sgwâr o arwynebedd llawr, a'i ddsbarthu fel sydd i'w weld yn y tabl isod.

	Arwynebedd llawr cymhariaeth, metrau sgwâr	Arwynebedd llawr hwylustod, metrau sgwâr
Bangor	6,460	Dim
Caerdybi	Dim	Dim
Caernarfon	673	334
Pwllheli	758	245
Porthmadog	Dim	Dim
Llangefni	368	Dim

Mae siopau pentref a gwasanaethau cymunedol (e.e. swyddfa bost, tafarn) yn bwysig i gymunedau gwledig gan eu bod yn darparu ar gyfer anghenion pobl o ddydd i ddydd, yn enwedig pobl sydd wedi'u hynysu naill ai oherwydd eu lleoliad neu amgylchiadau. Mae'n nod gan y CDLI ar y Cyd i hyrwyddo a gwella'r gwasanaethau hynny ac annog darparu gwasanaethau cymunedol ambwrpas lle bo modd.

Polisi Strategol PS10 Canol Trefi a Manwerthu

Bydd y Cynghorau'n gweithio gyda chyrrff partner a'r gymuned leol i amddiffyn a gwella bywiogrwydd a hyfywdra canol trefi yn ardal y Cynllun gan gydnabod eu swyddogaethau manwerthu, gwasanaeth a chymdeithasol:

Bydd y Cynghorau'n hyrwyddo bywiogrwydd a hyfywdra canol y ddinas/dref trwy:

1. annog cymysgedd amrywiol o fathau o ddefnydd addas (fel sydd wedi'i ddiffinio ym Mholisi Cynllunio Cymru a TAN4) mewn amgylcheddau o ansawdd uchel sy'n denu amrediad eang o bobl ar wahanol adegau o'r dydd, ac sy'n ddiogel a gyda mynediad i bawb;
2. sicrhau y bydd buddsoddiad newydd yn gyson gyda graddfa a swyddogaeth canol y ddinas/dref;

3. gwneud darpariaeth ar gyfer 579 metr sgwâr net o arwynebedd llawr newydd i nwyddau cyfleustra ac 8,091 metr sgwâr net o arwynebedd llawr i nwyddau cymharol erbyn 2026.
4. gwrthsefyll datblygiad sy'n tynnu oddi wrth eu bywiogrwydd a'u hyfywdra, ac amddiffyn yn erbyn colli unedau manwerthu yn y Prif Ardaloedd Siopa, fydd yn cael eu diffinio yn y Cynllun Drafft Adnau;
5. uchafu cyfleon i aildefnyddio adeiladau priodol mewn canol trefi;
6. cyfyngu ar ehangiad datblygiadau adwerthu a hamdden tu allan i drefi.

Diogelu siopau a gwasanaethau mewn Canolfannau Gwasanaeth Lleol a Phentrefi sy'n darparu ar gyfer anghenion dydd i ddydd cymunedau rhag cael eu colli'n ddiangen a chefnogi cynigion ar gyfer gwasanaethau cymunedol aml-bwrpas.

Amcanion strategol	SO3, SO7, SO8, SO10, SO11
Cynllun Integredig Gwynedd	Ardal gydag economi lewyrchus; Lle gwefreiddiol i fyw, gyda chymunedau byrlymus
Cynllun Integredig Mon	Cefnogi pobl a chymunedau i wella ansawdd eu bywyd; Uchafu cyfleon gwaith gydag addysg a sgiliau o ansawdd dda
Cynllun Busnes Cyngor Gwynedd	Lle gwefreiddiol i fyw, gyda chymunedau byrlymus; Bydd yna gyfleon teg i bawb fod yn rhan o fyd gwaith
Cynllun Busnes Cyngor Sir Ynys Mon	Mon gydag economi wledig ffyniannus a llewyrchus; Pobl ym Mon yn mwynhau, gwarchod a gwella'u amgylchedd naturiol

TAI I GWRDD AG ANGEN LLEOL

DARPARIAETH TAI GYTBWYS

Cefndir

- Mae'n nod allweddol gan bolisi cynllunio cenedlaethol i greu cymunedau cymysg cynaliadwy ar gyfer y preswylwyr presennol a phreswylwyr y dyfodol
- Rhaid i awdurdodau cynllunio lleol sicrhau bod digon o dir ar gael mewn gwirionedd, neu y bydd yn dod ar gael, i ddarparu cyflenwad 5 mlynedd o dir ar gyfer tai
- Rhaid i awdurdodau cynllunio lleol, mewn partneriaeth gyda'r gymuned, yn cynnwys y sector preifat, ddatblygu polisiau i ateb yr heriau a'r amgylchiadau penodol sy'n dod yn amlwg yn eu hardaloedd hwy mewn lleoliadau penodol

- Pwrpas y Strategaethau Cymunedol Integredig yw hyrwyddo lles economaidd, cymdeithasol ac amgylcheddol yng Nghynlluniau Busnes Ynys Môn a Gwynedd
- Trwy gyfrwng eu Cynlluniau Busnes, bydd y Cynghorau'n ceisio hwyluso darparu swm digonol o dai i ateb anghenion y cymunedau lleol o ran math a bod yn fforddiadwy.

Cyflwyniad

Mae disgwyl i'r CDLI ar y Cyd gyflawni un o nodau allweddol y Llywodraeth, sy'n ceisio sicrhau bod mwy o dai o'r math iawn yn cael eu darparu a bod mwy o ddewis ar gael. Mae creu marchnad dai iach a chytbwys hefyd yn amcan allweddol gan y ddau Gyngor ac, ynghyd â strategaethau a rhaglenni eraill mae'r Cynghorau a chyrff eraill yn ymgymryd â hwy, dylai'r CDLI ar y Cyd sicrhau bod y defnydd o dir yn cefnogi cael cymunedau cynaliadwy.

Bydd awdurdodau lleol yn gallu dweud faint o nifer o dai fydd eu hangen, ond bydd y nifer sy'n cael eu hadeiladu mewn gwirionedd bob blwyddyn yn cael ei ddylanwadu'n drwm gan ffactorau tu allan i'w rheolaeth. Mae'r CDLI ar y Cyd yn cael ei baratoi ar adeg pan mae ansicrwydd economaidd ac ariannol yn parhau. Mae amgylchiadau'r farchnad yn wan a hynny'n debyg o olygu bod adeiladu tai yn parhau i fod yn dawel yn y tymor byr. I gynorthwyo i symud ymlaen gyda darparu tai yn y tymor byr, mae'r Cynghorau a'u partneriaid yn edrych ar neu'n gweithredu cynlluniau lleol.

Mae cael amrediad o ran maint a math tai newydd yr un mor bwysig ag yw'r nifer cyffredinol ohonynt. Bydd amrywiaeth mewn mathau a daliadaeth tai o fewn Ardaloedd Marchnad Tai unigol, ac ar bob safle tai lle bo modd, yn creu cymunedau cymysg a chynaliadwy ac yn cynorthwyo i osgoi casgliadau gormodol o rai mathau o dai. Mae'n hanfodol cael gwaith dylunio ac adeiladu o ansawdd uchel er mwyn creu tai newydd sy'n ddeniadol i edrych arnynt ac yn gynaliadwy ac yn parhau'n llefydd dymunol i fyw ynddynt am amser hir i'r dyfodol.

O edrych ar yr amgylchiadau ar hyn o bryd ac i'r dyfodol e.e. effeithiau posibl y 'dreth ystafelloedd gwely' fel mae'n cael ei galw, mae'n cael ei ragweld y bydd mwy o aelwydydd cudd. Hefyd, o leiaf am y dyfodol y gellir ei ragweld, mae'n debygol y bydd perchnogaeth cartref yn ddewis ddim ond i bobl ar incwm uchel a rhai gydag arian o ffynonellau eraill, fel aelodau eraill o'r teulu neu trwy etifeddiaeth. Felly mae'n hanfodol cael cyflenwad o gymaint ag y bo modd o dai fforddiadwy newydd ac mae Polisi Strategol PS? yn gosod allan beth yw ffordd y Cynghorau o weithredu.

Polisi Strategol PSII Darpariaeth tai gytbwys

Wedi'i seilio ar y lefel o angen am dai sy'n cael ei ragweld, a'i gydbwysu yn erbyn beth sydd modd ei gyflawni, cyfyngiadau amgylcheddol a chapasiti'r tirlun, bydd y Cynghorau'n gwneud darpariaeth ar gyfer 7,665 o unedau tai

rhwng 2011 a 2026. Bydd cyflenwad 5 mlynedd o dir ar gyfer tai yn cael ei gynnal.

Bydd y lefel yma o dwf yn cael ei ddsbarthu yn unol gyda'r strategaeth anheddiad ym Mholisiau Strategol PS3 a PS4

Bydd y Cyngorau'n gweithio gyda phartneriaid i hyrwyddo cymunedau cymysg cynaliadwy trwy sicrhau bod yr holl ddatblygiad tai newydd yn cyfrannu at wella'r cydbwysedd o dai ac yn ateb yr angen sydd wedi cael ei weld ymysg y gymuned gyfan. Bydd y Cyngorau'n sicrhau datblygiad cymunedau cymysg cynaliadwy trwy:

1. Ddarparu cymaint ag y bo modd o dai fforddiadwy (gan gynnwys angen lleol) ar draws ardal y cynllun;
2. Cyfrannu at unioni anghydbwysedd sy'n cael ei weld mewn marchnad dai leol;
3. Sicrhau defnyddio tir tai mewn ffordd gynaliadwy, gan sicrhau dwysedd adeiladu effeithiol sy'n gweddu mwynderau lleol;
4. Sicrhau'r gymysgedd gywir o fathau o unedau a daliadaeth tai er mwyn ateb anghenion cymunedau ardal y cynllun ar hyn o bryd ac i'r dyfodol;
5. Gwneud darpariaeth ar gyfer anghenion tai arbenigol fel llety i fyfyrwyr, llety gyda chefnogaeth, cartrefi nyrsio, preswyl a gofal ychwanegol;
6. Gwella ansawdd a chynaliadwyedd y stoc tai presennol;
7. Annog safonau uchel o ddyluniad sy'n creu cymunedau cynaliadwy a chynhwysol.

Cysondeb gyda pholisiau a strategaethau eraill

Amcanion strategol	SO1, SO2, SO3, SO4, SO5, SO6, SO13, SO24, SO26.
Cynllun Integredig Gwynedd	Ardal gydag amgylchedd gynaliadwy; Ardal lle mae plant a phobl ifanc yn llwyddiannus; Lle gwefreiddiol i fyw, gyda chymunedau byrlymus.
Cynllun Integredig Mon	Gweithio efo'n gilydd i greu swyddi, gwella iechyd a chael amgylchedd ddiogel a chynaliadwy i fyw; Cefnogi pobl a chymunedau i wella ansawdd eu bywyd.
Cynllun Busnes Cyngor Gwynedd	A greater choice of accommodation appropriate to needs; Lle gwefreiddiol i fyw, gyda chymunedau byrlymus; Cyflenwad o dai priodol yn y Sir.
Cynllun Busnes Cyngor Sir Ynys Mon	Pobl Mon yn byw i'w llawn botensial.

TAI FFORDDIADWY

Cefndir

- Mae gwella fforddiadwyedd yn amcan allweddol o bolisi cenedlaethol
- O dan bolisi cynllunio cenedlaethol, mae'n ofynnol i gynlluniau datblygu lleol osod targed, wedi'i seilio ar wybodaeth, ar gyfer tai fforddiadwy y gall y drefn gynllunio ei gyflawni, a maint trothwy tebygol ar gyfer datblygiadau
- Mae'n nod allweddol gan bolisi cenedlaethol i fod yn creu cymunedau cymysg, cynaliadwy ar gyfer y preswylwyr presennol a phreswylwyr y dyfodol
- Mae cael tai fforddiadwy yn fater difrifol ar draws ardal y Cynllun
- Yn ôl y dystiolaeth, mae'r angen am dai fforddiadwy'n fwy mewn pentrefi ar yr arfordir, yn enwedig o fewn yr Ardaloedd o Harddwch Naturiol Eithriadol ac ar hyd arfordir Meirionnydd

Cyflwyniad

Mae darparu cartrefi fforddiadwy'n amcan yn y CDLI ar y Cyd. Mae darparu cartrefi fforddiadwy hefyd yn flaenoriaeth yn y ddau Gynllun Integredig Sengl ac yn flaenoriaeth allweddol i'r ddau Gyngor. Fe gafodd y mwyafrif o dai fforddiadwy sydd wedi'u hadeiladu yn ardal y Cynllun eu darparu fel rhan o ddatblygiad newydd. Felly, mae gan bolisiau cynllunio rôl ganolog mewn cynorthwyo i gael cartrefi cost isel trwy negodi cwotâu o dai fforddiadwy a'u darparu ar safleoedd tai marchnad agored. Mae'r Polisi Strategol a ganlyn yn gosod allan yr amgylchiadau ar gyfer sicrhau tai fforddiadwy, a fydd ymhen amser yn cael ei gefnogi gan bolisiau rheoli datblygiad yn y Cynllun Drafft Adnau ac mewn Canllawiau Cynllunio Atodol Tai Fforddiadwy.

Mae Tai Fforddiadwy'n cael eu diffinio mewn polisi cenedlaethol fel tai rhent cymdeithasol, tai rhent fforddiadwy a thai canolradd, wedi'u darparu i aelwydydd cymwys nad yw'r farchnad yn ateb eu hanghenion. Fel arfer, bydd tai cymdeithasol a thai rhent fforddiadwy'n cael eu rhentu oddi wrth Gymdeithas Tai. Mae Tai Canolradd yn dai sydd ar gael i'w prynu neu i'w prynu'n rhannol/rhentu'n rhannol ar bris sy'n is na phris y farchnad.

Ym Mai 2011, roedd pris tŷ ym Môn a Gwynedd ar gyfartaledd yn tua £170,471 a £169,780, yn ôl eu trefn. Er nad yw hyn yn cael ei ystyried yn uchel yn ôl safonau cenedlaethol, o'i gymharu gyda'r cyfartaledd incwm maen nhw'n cael eu hystyried tu allan i gyrraedd. Mae'r broblem yn fwy amlwg ar lefel dechrau yn y farchnad dai, gyda llawer o bobl leol, yn enwedig pobl ieuengach, yn aml yn gweld na allant fforddio i fynd i mewn i'r farchnad. Er gwaethaf y dirywiad economaidd ar hyn o bryd, mae mater tai fforddiadwy'n parhau'n bryder allweddol ar draws ardal y Cynllun. Yn ogystal, dros yr ychydig ddegawdau diwethaf mae gwerthu trwy 'Hawl i Brynu' a niferoedd yr ail gartrefi/cartrefi gwyliau wedi achosi lleihad sylweddol yn y cyflenwad tai sydd ar gael i ateb anghenion tai lleol yn y sector cymdeithasol ac ar y farchnad.

Mae'n thema allweddol mewn polisi cenedlaethol fod awdurdodau cynllunio lleol yn gallu ceisio cael darpariaeth o dai fforddiadwy trwy'r drefn gynllunio lle mae tystiolaeth gref o

angen. Er mwyn dangos yr angen am dai fforddiadwy yn ardal y Cynllun, fe wnaeth y Cynghorau gynnal Asesiad o'r Farchnad Dai Leol, ac Asesiad Hyfywdra Tai.

Fe wnaeth yr Asesiadau o'r Farchnad Dai Leol Uchod ddangos bod angen am dai fforddiadwy ym Môn a Gwynedd o tua 304 a 828 o unedau tai bob blwyddyn i ateb y galw oedd wedi cronni a'r anghenion sy'n dod i'r golwg. Roedd yr asesiadau hefyd yn dangos, ar draws ardal y Cynllun, bod y rhan fwyaf o'r angen am unedau cymdeithasol ar rent yn hytrach na rhai cydberchnogaeth.

Gan mai'r sector preifat yw'r adeiladwr tai mwyaf o bell ffordd, mae'n cael ei gydnabod y gall darparu tai fforddiadwy effeithio ar ba mor broffidiol a hyfyw fydd datblygiad tai. Mae'r Asesiad Hyfywdra Tai Fforddiadwy wedi cael ei gynhyrchu i ddangos ar ba lefelau mae modd darparu datblygiad tai yn broffidiol tra ar yr un pryd ddarparu lefel briodol o dai fforddiadwy a chymysgedd o ddaliadaeth.

Mae canlyniadau'r Asesiad Hyfywdra Tai Fforddiadwy'n dangos ei bod yn her i ddarparu tai fforddiadwy yn rhannau is y farchnad, oherwydd prisiau tir a phrisiau tai. Mewn rhannau eraill, yng nghanol y farchnad a'r rhannau uwch, mae prisiau tir a phrisiau tai'n awgrymu bod datblygiad yn gallu darparu lefelau uwch o dai fforddiadwy heb gael effaith niweidiol ar ba mor broffidiol yw safleoedd. Ymhellach, wrth i amgylchiadau'r farchnad wella, dylai safleoedd ar draws ardal y cynllun allu cymryd lefelau uwch o dai fforddiadwy heb gael ardrawiad ar ba mor broffidiol ydynt.

Polisi Strategol PS12 Tai Fforddiadwy

Bydd y cynghorau'n ceisio cael tua (ffigwr i'w gadarnhau) o dai fforddiadwy ar draws ardal y cynllun trwy weithio mewn partneriaeth gyda Darparwyr Cofrestredig, datblygwyr a chymunedau lleol.

Er mwyn rhoi sylw i'r angen wedi ei brofi am dai fforddiadwy, bydd y Cynghorau'n ceisio trefnu bod datblygwyr preswyl yn darparu cyfran o dai fforddiadwy am byth. Bydd tai fforddiadwy'n cael eu darparu ar y safle, heblaw am o dan amgylchiadau eithriadol.

Bydd disgwyl i ddatblygiadau tai o 5 o unedau tai neu fwy wneud darpariaeth ar gyfer cyfran o dai fforddiadwy yn benodol i bob Ardal Marchnad Dai. Bydd disgwyl i'r gyfran fod o leiaf:

Ardal Marchnad Dai	Targed o dai fforddiadwy

Lle mae'n briodol, bydd yn ofynnol gan y Cynghorau i'r ddarpariaeth o dai fforddiadwy gael ei dosbarthu i bob rhan o'r datblygiad a'i bod yn adlewyrchu'r ddaliadaeth sydd wedi cael ei henwi yn yr asesiadau o'r

farchnad dai leol neu unrhyw asesiad arall amgen gan y Cyngor neu ei phartneriaid. Os na fydd tystiolaeth leol yn awgrymu'n wahanol, bydd y cymysgedd o ddaliadaeth sy'n cael ei eithrio ar gyfer pob ardal marchnad dai fel a ganlyn:

Cynnwys tabl

Lle bydd hyfywdra cynlluniau unigol yn is na'r gofynion polisi sydd wedi'u pennu, bydd y cyfrifoldeb ar y datblygwr/tirfeddiannwr i dangos yn eglur beth yw'r amgylchiadau i gyfiawnhau cyfraniad is o dai fforddiadwy neu gymysgedd o ddaliadaeth.

Cysondeb gyda pholisiau a strategaethau eraill

Amcanion strategol	SO1, SO2, SO3, SO5, SO24.
Cynllun Integredig Gwynedd	Ardal gydag amgylchedd gynaliadwy; Ardal lle mae plant a phobl ifanc yn llwyddiannus; Lle gwefreiddiol i fyw, gyda chymunedau byrlymus.
Cynllun Integredig Mon	Gweithio efo'n gilydd i greu swyddi, gwella iechyd a chael amgylchedd ddiogel a chynaliadwy i fyw; Cefnogi pobl a chymunedau i wella ansawdd eu bywyd.
Cynllun Busnes Cyngor Gwynedd	A greater choice of accommodation appropriate to needs; Lle gwefreiddiol i fyw, gyda chymunedau byrlymus; Cyflenwad o dai priodol yn y Sir.
Cynllun Busnes Cyngor Sir Ynys Mon	Pobl Mon yn byw i'w llawn botensial.

DARPARIAETH I SIPSIWN A THEITHWYR

Cefndir

- O dan Ddeddf Tai 2004, mae'n ofynnol i awdurdodau lleol gynnwys Sipsiwn a Theithwyr yn eu proses Asesiad o'r Farchnad Dai Leol a bod ganddynt strategaeth yn ei lle sy'n dangos sut bydd unrhyw angen sydd i'w weld yn cael ei ateb fel rhan o'u Strategaeth Dai ehangach
- Roedd Cylchlythyr 30/07 Llywodraeth y Cynulliad, Cynllunio ar gyfer Safleoedd Carafannau Sipsiwn a Theithwyr, yn cryfhau'r gofyn i awdurdodau lleol ganfod safleoedd addas a gwneud darpariaeth ar eu cyfer yn eu cynlluniau lleol
- Mae dogfen Llywodraeth Cymru "Travelling for a Better Future" yn rhoi fframwaith bolisi fanwl i'r Cynghorau
- Mae gwersylla heb ganiatâd yn digwydd yn ardal y Cynllun

- Yn ôl y dystiolaeth, mae angen am safleoedd i Sipsiwn a Theithwyr mewn lleoliadau priodol yn ardal y Cynllun.

Cyflwyniad

Mae polisi cenedlaethol yn gosod cyfrifoldeb ar awdurdodau lleol i osod allan y strategaeth a'r meini prawf i gael eu defnyddio i lywio datblygiad safleoedd i Sipsiwn a Theithwyr yn ardal y Cynllun. Fe gynhaliwyd Asesiad Llety Sipsiwn a Theithwyr ar gyfer Gogledd-orllewin Cymru a Sir y Fflint (2011), ar gyfer pob awdurdod cynllunio lleol yng Ngogledd Cymru heblaw am Wrecsam (a oedd wedi gwneud astudiaeth ar wahân) ac Awdurdod y Parc Cenedlaethol. Yn ôl yr astudiaeth, yn 2011 roedd 5 o lefydd preifat, 25 o lefydd sy'n cael ei goddef, 11 o lefydd awdurdod lleol a 3 o lefydd heb ganiatâd tu mewn i ardal y Cynllun.. Rhwng 2011-2016 fe welodd yr astudiaeth y byddai angen (i'w gadarnhau) o lefydd ychwanegol yng Ngogledd Cymru. Fe fydd y cynghorau oedd yn cymryd rhan yn trafod sut i ateb yr angen hwn.

Polisi Strategol PS13 Darpariaeth i Sipsiwn a Theithwyr

Bydd y Cynghorau'n gweithio gyda phartneriaid i roi sylw i ofynion Sipsiwn a Theithwyr ar hyn o bryd ac i'r dyfodol trwy:

1. **Ddiogelu'r tir presennol sydd wedi'i awdurdodi fel darpariaeth ar gyfer Sipsiwn a Theithwyr yn Llandygai, ger Bangor**
2. **Dyrannu tir ar gyfer (i'w gadarnhau) o lefydd unigol ychwanegol, ar gyfer angen nad yw'n cael ei ateb ar hyn o bryd am safleoedd dros dro, rhai wrth deithio neu barhaol, ar gyfer Sipsiwn a Theithwyr yn ardal y Cynllun (yn unol a gwaith ar y cyd).**

Cysondeb gyda pholisiau a strategaethau eraill

Amcanion strategol	SO2.
Cynllun Integredig Gwynedd	Ardal gydag amgylchedd gynaliadwy; Ardal lle mae plant a phobl ifanc yn llwyddiannus; Lle gwefreiddiol i fyw, gyda chymunedau byrlymus.
Cynllun Integredig Mon	Cefnogi pobl a chymunedau i wella ansawdd eu bywyd.
Cynllun Busnes Cyngor Gwynedd	Lle gwefreiddiol i fyw, gyda chymunedau byrlymus.
Cynllun Busnes Cyngor Sir Ynys Mon	Pobl Mon yn byw i'w llawn botensial.

CYFOETHOGI ASED AU AMGYLCHEDDOL YR ARDAL

GWARCHOD A GWELLA'R AMGYLCHEDD NATURIOL

Cefndir

- Mae'n rôl allweddol o ran y drefn gynllunio i sicrhau bod gofynion cymdeithas am dir yn cael eu hateb mewn ffyrdd nad ydynt yn gosod cyfyngiadau diangen ar ddatblygiad, wrth sicrhau cymryd pob cam rhesymol i ddiogelu neu wella'r amgylchedd
- Mae'n bwysig cymryd materion bioamrywiaeth a thirwedd i ystyriaeth yn gynnar ymlaen yn y broses wrth baratoi cynllun datblygu a gyda rheoli datblygiad
- O dan Ddeddf yr Amgylchedd Naturiol a Chymunedau Gwledig, mae dyletswydd ar bob awdurdod cyhoeddus, wrth gyflawni ei swyddogaethau, i ystyried, cyn belled ag sy'n gyson gydag ymarfer y swyddogaethau hynny'n gywir, y diben o gadwraeth bioamrywiaeth
- Mae gan y Llywodraeth ymrwymiad i hyrwyddo Cynlluniau Gweithredu ar gyfer Cynefinoedd a Rhywogaethau sy'n berthnasol i Gymru ac wedi'u paratoi o dan Gynllun Gweithredu'r Deyrnas Unedig ar Fioamrywiaeth, i gyflawni ei rwymedigaethau o dan Ddeddf Cefn Gwlad a Hawliau Tramwy
- Mae'r ddau Gyngor wedi paratoi Cynlluniau Gweithredu Bioamrywiaeth Lleol
- Mae gan y drefn gynllunio ran bwysig i'w chwarae mewn ateb amcanion bioamrywiaeth trwy hyrwyddo agweddau tuag at ddatblygiad sy'n creu cyfleoedd newydd i wella bioamrywiaeth, atal colli bioamrywiaeth, neu ddigolledu am gollodion lle nad oes modd osgoi difrod
- Mae dyletswydd statudol ar awdurdodau lleol i ystyried dibenion Ardaloedd o Harddwch Naturiol Eithriadol (AHNE), sef cadwraeth a gwella eu prydfferthwch naturiol
- Mae'r ddyletswydd i ystyried dibenion y Parc Cenedlaethol a'r Ardaloedd o Harddwch Naturiol Eithriadol yn gymwys ar gyfer gweithgareddau sy'n effeithio ar yr ardaloedd hyn, boed y gweithgareddau hyn tu mewn neu du allan i'r ardaloedd sydd wedi'u dynodi

Cyflwyniad

Mae gan ardal y Cynllun dirwedd arbennig ac amrywiol, yn cynnwys Ardal o Harddwch Naturiol Eithriadol (AHNE) Arfordir Môn ac AHNE Llŷn, hyd at ffiniau Parc Cenedlaethol Eryri. Yn ogystal â'r AHNE, sydd wedi'u diogelu ar sail genedlaethol, mae gan ardal ehangach y Cynllun ddarnau o gefn gwlad sydd heb gael ei ddifetha ac sy'n arbennig yn lleol fel bod yn werth eu dynodi'n Ardaloedd Tirwedd Arbennig. Mae cymeriad a phrydfferthwch y dirwedd yn gwella ansawdd bywyd y trigolion yn sylweddol, ac yn dod â buddion mawr, yn gymdeithasol ac o ran iechyd. Mae hefyd yn atyniad mawr i bobl sy'n dymuno ymweld â'r ardal, a thrwy hynny'n cyflawni rôl bwysig ar gyfer yr economi leol.

Tu mewn i ardal y Cynllun, mae llawer o asedau pwysig o ran bioamrywiaeth a geoamrywiaeth. Mae nifer o safleoedd sydd o bwysigrwydd rhyngwladol ac wedi'u dynodi fel Ardaloedd Cadwraeth Arbennig o dan Gyfarwyddeb Cynefinoedd yr Undeb Ewropeaidd. Mae hefyd nifer o Safleoedd o Ddiddordeb Gwyddonol Arbennig a

Safleoedd Daearegol a Geomorffaid Pwysig Rhanbarthol, sy'n ardaloedd o bwysigrwydd cenedlaethol ar gyfer cadwraeth natur a daeareg. Mae rhan o Ynys Môn wedi'i ddynodi fel Geoparc. Mae nifer o rywogaethau sydd wedi'u diogelu i'w cael tu mewn a thu allan i'r safleoedd dynodedig hyn, fel y Wiwer Goch, Tylluan Wen, a'r Ystlum Pedol Lleiaf.

Mae'n bwysig cydnabod bod modd canfod asedau gwerthfawr, yn enwedig rhai'n ymwneud gyda bioamrywiaeth, mewn lleoliadau gwledig a threfol yn ardal y Cynllun. Fe all tir llwyd sy'n wag fod yn gynefin delfrydol i fywyd gwylt ffynnu ynddo, yn blanhigion ac anifeiliaid, yn enwedig os bydd yn cael ei adael heb ei ddatblygu a heb darfu arno. Gyda'i gilydd, gall parciau, llecynnau gwyrdd, tir ar ymylon ffyrdd ac afonydd greu rhwydwaith o safleoedd bioamrywiaeth a 'choridorau' lle gall bywyd gwylt fyw a theithio trwodd. Felly mae angen sicrhau nad yw datblygiad mewn ardaloedd gwledig a threfol yn niweidio gwahanol gynefinoedd neu'n ymyrryd ar dir sy'n rhan o rwydwaith ehangach o goridorau bywyd gwylt.

Polisi Strategol PSI4 Gwarchod a gwella'r amgylchedd naturiol

Wrth geisio cefnogi anghenion economaidd a chymdeithasol ehangach ardal y Cynllun, bydd y Cynghorau'n rheoli datblygiad er mwyn gwarchod, a lle bo modd, gwella amgylchedd naturiol, cefn gwlad ac arfordir arbennig ardal y Cynllun trwy:

1. **Ddiogelu bioamrywiaeth, daeareg, cynefinoedd, hanes a thirweddau ardal y Cynllun trwy amddiffyn a gwella safleoedd o bwysigrwydd rhyngwladol, cenedlaethol, rhanbarthol a lleol a'u gosodiad, gan roi sylw i arwyddocad cymharol y dynodiadau wrth ystyried y pwysau i roi ar fuddiannau cydnabyddedig;**
2. **Anelu am ddim colled net mewn bioamrywiaeth o fewn ardal y Cynllun a gwella a/neu adfer rhwydwaith cynefinoedd naturiol;**
3. **Gwarchod a gwella gwasanaethau ecosystemau trwy rwydwaith o isadeiledd gwyrdd/ glas;**
4. **Dynodi Ardaloedd Tirwedd Arbennig er mwyn rheoli datblygiad;**
5. **Diogelu gosodiad Parc Cenedlaethol Eryri**
6. **Diogelu rhywogaethau sydd wedi'u hamddiffyn, a gwella eu cynefinoedd**
7. **Lleihau faint o dir amaethyddol Graddfa 1, 2 a 3a sy'n cael ei golli i ddatblygiad newydd**
8. **Parchu, cadw neu wella cymeriad a hynodrwydd lleol yr Ardaloedd Cymeriad Tirwedd unigol.**

Cysondeb gyda pholisiau a strategaethau eraill

Amcanion strategol	SO24.
Cynllun Integredig Gwynedd	Ardal gydag amgylchedd gynaliadwy.
Cynllun Integredig Môn	Gwarchod a gwella'r amgylchedd naturiol

	ac adeiledig.
Cynllun Busnes Cyngor Gwynedd	Amgylchedd ddiogel a chynaliadwy.
Cynllun Busnes Cyngor Sir Ynys Mon	Pobl ym Mon yn mwynhau, gwarchod a gwella'u amgylchedd naturiol.

----- DIOGELU A GWELLA ASEDAU DIWYLLIANNOL A HANESYDDOL

Cefndir

- Mae'n bwysig bod yr amgylchedd hanesyddol – sy'n cynnwys archeoleg a henebion, adeiladau rhestredig, ardaloedd cadwraeth a pharciau, gerddi a thirweddau hanesyddol – yn cael ei ddiogelu
- Mae gan awdurdodau cynllunio lleol rôl bwysig mewn sicrhau cadwraeth yr amgylchedd hanesyddol ac ar yr un pryd sicrhau ei fod yn darparu ar gyfer ac yn parhau'n ymatebol i anghenion y dyddiau hyn

Cyflwyniad

Mae gan y Cyngorau ddyletswydd o ran cadwraeth a gwella pwysigrwydd, cymeriad ac ymddangosiad amgylchedd diwylliannol a hanesyddol ardal y Cynllun. Mae'n cael ei gydnabod bod yr amgylchedd hanesyddol yn cyfrannu at fwynhad o fywyd yn ardal y Cynllun, yn darparu teimlad unigryw o hunaniaeth ac yn ased economaidd gwerthfawr. Mae'r term 'amgylchedd hanesyddol' yn cynnwys nid yn unig safleoedd archeolegol, adeiladau hanesyddol ac aneddiadau ond hefyd y tirlun hanesyddol ehangach ynghyd ag adeiladau, ardaloedd a nodweddion sy'n arbennig, yn werthfawr ac yn bwysig yn lleol.

Polisi Strategol PS15 Amddiffyn a gwella asedau diwylliannol a threftadaeth

Wrth geisio cefnogi anghenion economaidd a chymdeithasol ehangach ardal y Cynllun, bydd y Cyngorau'n amddiffyn, a lle bo'n briodol, gwella ei asedau o ran diwylliant a threftadaeth trwy:

- I. **Diogelu a gwella'r asedau diwylliannol a threftadaeth a ganlyn a, lle bo'n briodol, eu cefndir a golygfeydd pwysig:**
 - i. **Ardaloedd Cadwraeth;**
 - ii. **Safleoedd Treftadaeth y Byd Castell Biwmares a Chastell a Muriau Tref Caernarfon;**
 - iii. **Yr Ymgeisydd am Statws Treftadaeth y Byd, Diwydiant Llechi Gogledd Cymru;**
 - iv. **Tirweddau, parciau a Gerddi Hanesyddol Cofrestredig;**
 - v. **Adeiladau Rhestredig;**
 - vi. **Henebion Rhestredig a manau eraill o bwysigrwydd archeolegol;**

2. Gwella asedau treftadaeth trwy gyfrwng cynlluniau treftadaeth ac adfywio

Cysondeb gyda pholisiau a strategaethau eraill

Amcanion strategol	SO25.
Cynllun Integredig Gwynedd	Ardal gydag amgylchedd gynaliadwy.
Cynllun Integredig Mon	Gwarchod a gwella'r amgylchedd naturiol ac adeiledig.
Cynllun Busnes Cyngor Gwynedd	Amgylchedd ddiogel a chynaliadwy
Cynllun Busnes Cyngor Sir Ynys Mon	Pobl ym Mon yn mwynhau, gwarchod a gwella'u amgylchedd naturiol.

TECHNOLEG ADNEWYDDOL

Cefndir

- Mae Llywodraeth y Deyrnas Unedig wedi gosod targed o gyflenwi 15% o ynni'r Deyrnas Unedig o ynni adnewyddol erbyn 2020.
- Mewn Datganiad Polisi ynni (2010) mae Llywodraeth Cymru wedi datgan beth yw'r potensial ynni adnewyddol cynaliadwy ar gyfer amrywiaeth o wahanol dechnolegau, yn ogystal â sefydlu ymrwymiad i effeithlonrwydd ynni
- Un ffordd y gall awdurdodau cynllunio lleol gynorthwyo gyda hyn yw trwy gynnwys polisiau cynllunio cadarnhaol ar gyfer ynni adnewyddol
- Does dim Ardaloedd Chwilio Strategol ar gyfer ffermydd gwynt masnachol tu mewn i ardal y Cynllun
- Tu allan i Ardaloedd Chwilio Strategol, mae cynlluniau ar gyfer ffermydd gwynt bychan wedi'u seilio ar y gymuned (yn gyffredinol yn llai na 5MW)
- Mae'r ddau Gyngor, trwy Raglen Ynys Ynni Môn a Phrosiect Gwynedd Werdd, yn cefnogi mentrau cymunedol, gwledig a rhai ar raddfa fwy, lle bo'n briodol

Cyflwyniad

Yn 2012 fe gafodd Astudiaethau Capasiti Ynni Gwledig eu paratoi ar gyfer (Sir) Gwynedd ac Ynys Môn i asesu'r capasiti posibl ar gyfer ffynonellau ynni adnewyddol. Pwrpas yr Astudiaethau oedd cynorthwyo'r Cyngorau i ddeall yr adnoddau oedd yn bosibl oddi wrth y gwahanol dechnolegau ynni adnewyddol. Fe fu'r Astudiaethau'n ystyried nifer o dechnolegau ar y tir e.e. gwynt ar y tir, pŵer dŵr, biomas. Roedd yr astudiaethau'n cydnabod technolegau allan yn y môr, ond nid yw'r rheiny'n cyfrannu at

ffigyrâu capasiti ynni adnewyddol ardal y Cynllun. Fe welodd yr Astudiaethau, tra bod gan ardal y Cynllun adnodd naturiol uchel ar gyfer ynni adnewyddol, fod hefyd nifer fawr o dirweddau yn rhai o ansawdd uchel, sy'n lleihau beth mae modd ei ddefnyddio. Ar adeg ysgrifennu'r Ddogfen Hoff Strategaeth, mae'r astudiaethau'n dangos bod defnyddio ynni adnewyddol yn ardal y Cynllun yn tua (i'w gadarnhau) MW. Bydd gwaith pellach yn digwydd er mwyn deall y cyfyngiadau eraill y gallent effeithio ar ddefnyddio ynni adnewyddol, e.e. trawsgludo, hyfywdra economaidd, cadwyn gyflenwi. Does dim bwriad gosod targedau penodol yn y CDLI ar y Cyd ar yr adeg hon ar gyfer technolegau ynni adnewyddol. Yn hytrach, mae'r Polisi Strategol a ganlyn yn rhoi fframwaith cadarnhaol ar gyfer darparu ynni o ffynonellau adnewyddol.

Polisi Strategol PSI6 Technoleg adnewyddadwy

Bydd y Cynghorau'n ceisio sicrhau bod ardal y Cynllun yn cyflawni ei botensial fel ardal arweiniol ar gyfer mentrau wedi'u seilio ar dechnolegau adnewyddadwy neu garbon isel lle bynnag y bydd hynny'n ymarferol a hyfyw trwy:

- a. gael ffynonellau ynni adnewyddol fel rhan o gynigion datblygu fydd yn cefnogi cynhyrchu ynni o biomas, morol, gwastraff, haul, a ffynonellau gwynt, gan gynnwys microgynhyrchu;
- b. datblygiad technoleg ynni adnewyddol ar ben ei hun

Caiff hyn ei gyfarch trwy:

1. sicrhau nad yw cyfarpar mewn ardaloedd wedi'u cynnwys o dan ddynodiadau tirwedd rhyngwladol neu genedlaethol ac i'w gweld tu draw i'w ffiniau, neu ardaloedd o werth lleol ar gyfer y dirwedd, yn unol a Pholisi Strategol PSI6, ddim, yn unigol neu gyda'i gilydd, yn cyfaddawdu amcanion y dynodiadau, yn enwedig o ran cymeriad y dirwedd, yr effaith weledol ac amwynder preswyl.
2. sicrhau nad yw cyfarpar mewn ardaloedd sy'n destun dynodiad rhyngwladol, cenedlaethol neu leol yn unol a Pholisi Strategol PSI5 ar ben ei hun neu'n gronnol yn gwrthdaro gydag amcanion y dynodiad;
3. cefnogi gosod cyfarpar tu allan i ardaloedd wedi'u dynodi, cyn belled nad yw'r cyfarpar yn achosi niwed sylweddol y gellir ei brofi i gymeriad y dirwedd, amwynder preswyl, naill ai yn unigol neu gyda'i gilydd.

Cysondeb gyda pholisiau a strategaethau eraill

Amcanion strategol	SO8, SO13, SO18, SO24, SO25.
Cynllun Integredig Gwynedd	Ardal gydag amgylchedd gynaliadwy.

Cynllun Integredig Mon	Gweithio efo'n gilydd i greu swyddi, gwella iechyd a chael amgylchedd ddiogel a chynaliadwy i fyw; Gwarchod a gwella'r amgylchedd naturiol ac adeiledig.
Cynllun Busnes Cyngor Gwynedd	Amgylchedd ddiogel a chynaliadwy.
Cynllun Busnes Cyngor Sir Ynys Mon	Mon gydag economi wledig ffyniannus a llewyrchus; Pobl Mon yn byw i'w llawn botensial; Pobl ym Mon yn mwynhau, gwarchod a gwella'u amgylchedd naturiol.

RHEOLI GWASTRAFF

Cefndir

- Mae Cynllun Gwastraff Rhanbarthol Gogledd Cymru'n darparu fframwaith defnydd tir ar gyfer rheoli pob math o wastraff
- Mae awdurdodau gwastraff Gogledd Cymru wedi arwyddo cytundeb i ddatblygu cynllun ar y cyd i ddelio gydag a thrin gwastraff gweddillol mewn ffordd gynaliadwy sy'n lleihau'r ddibyniaeth ar gludo gwastraff i safleoedd tirlenwi.

Cyflwyniad

Mae'r Ddogfen Hoff Strategaeth yn ystyried, ac yn cydweddu gyda, chynnwys Cynllun Gwastraff Rhanbarthol Gogledd Cymru trwy ei bod yn cefnogi amrediad o weithgareddau rheoli gwastraff i sicrhau bod targedau statudol cenedlaethol ac Ewropeaidd yn cael eu hateb. Er mwyn ateb y gofynion capasiti ar gyfer cyfleusterau gwastraff newydd, bydd y CDLI ar y Cyd Drafft Adnau'n enwi safleoedd priodol lle gellid gosod cyfleusterau newydd.

Polisi Strategol PS17 Rheoli gwastraff

Bydd y Cynghorau'n ceisio sicrhau bod tir digonol ar gael ar gyfer rhwydwaith o gyfleusterau gwastraff i ateb oblygiadau rhanbarthol a lleol yn unol gyda gofynion Cynllun Gwastraff Rhanbarthol Gogledd Cymru. Bydd y safleoedd a'r mathau o gyfleusterau sy'n cael eu dewis yn hyrwyddo agwedd gynaliadwy tuag at reoli gwastraff, wedi'i seilio ar hierarchaeth o leihau, aildddefnyddio ac adennill.

Cysondeb gyda pholisiau a strategaethau eraill

Amcanion strategol	SO13, SO17.
Cynllun Integredig Gwynedd	Ardal gydag amgylchedd gynaliadwy.

Cynllun Integredig Mon	Gweithio efo'n gilydd i greu swyddi, gwella iechyd a chael amgylchedd ddiogel a chynaliadwy i fyw; Gwarchod a gwella'r amgylchedd naturiol ac adeiledig.
Cynllun Busnes Cyngor Gwynedd	Amgylchedd ddiogel a chynaliadwy.
Cynllun Busnes Cyngor Sir Ynys Mon	People in Anglesey are healthy and safe.

MWYNAU

Cefndir

- Yr amcan troswol wrth gynllunio ar gyfer darpariaeth agregau yw sicrhau bod y cyflenwad yn cael ei reoli mewn ffordd gynaliadwy er mwyn cael y cydbwysedd gorau rhwng ystyriaethau amgylcheddol, economaidd a chymdeithasol. Ar yr un pryd mae angen sicrhau bod ardrawiadau unrhyw waith alldynnu, o ran yr amgylchedd ac amwynder, yn cael eu cadw i lefel sy'n osgoi achosi niwed y gellir ei ddangos i ddiddordebau sydd o bwysigrwydd cydnabyddedig.
- Mae'r Datganiad Technegol Rhanbarthol yn gosod allan sut bydd y galw am agregau'n cael ei ateb yn y rhanbarth am gyfnod o 15 mlynedd hyd at 2021 ac yn darparu sylfaen strategol ar gyfer Cynlluniau Datblygu Lleol yn y rhanbarth.

Cyflwyniad

Mae gan ardal y CDLI ar y Cyd ddyddodion mawr o bron bob un o'r prif fathau o graig, yn cynnwys llechi, calchfaen, glo, gwahanol greigiau igneaidd a thywodfaen, yn cynnwys dyddodion tywod a graean. Fe fydd ymarfer yn mynd ymlaen ar gyfer y CDLI ar y Cyd i ddiogelu'r cyflenwad mwynau presennol ar gyfer ei ddefnyddio yn y dyfodol yn unol gydag MTAN 1, mewn ymgynghoriad gyda rhanddeiliaid allweddol yn cynnwys gweithredwyr mwynau lleol. Mae'r Datganiad Technegol Rhanbarthol yn argymhell y dylai'r CDLI wneud dyraniadau ar gyfer adnoddau tywod a graean ar y tir y dylid eu diogelu.

Polisi Strategol PSI8 Mwynau

Bydd y Cyngorau'n cyfrannu at ateb y galw rhanbarthol a lleol am gyflenwad di-dor a diogel o fwynau trwy:

1. **Ddiogelu adnoddau agregau mae gwybod amdanynt yn barod / allent ddod ar gael rhag datblygiad parhaol fyddai'n eu sterileiddio neu'n rhwystr i waith alldynnu;**

2. Cynnal banc tir 12 mlynedd o Dywod a Graean a banc tir 15 mlynedd o agregau craig wedi'i malu, yn unol gyda chyfarwyddyd cenedlaethol;
3. Defnyddio gymaint ag y bo modd o ddeunyddiau eilaidd a rhai wedi'u hailgylchi a gwastraff mwynau.
4. Cydnabod bod estyn chwareli agregau sy'n bodoli'n barod yn debygol o fod yn briodol lle mae modd cyflawni egwyddorion datblygu cynaliadwy.
5. Lle mae angen am ardaloedd newydd o gyflenwi agregau, dylai'r rheiny ddod o leoliadau lle mae lefelau isel o gyfyngiadau amgylcheddol, a chymryd yr oblygiadau cludiant i ystyriaeth.
6. Cynnal cyflenwad o agregau morol yn gyson gyda gofynion arfer amgylcheddol da.
7. Sicrhau adfer ac ôl-ofal digonol.

Cysondeb gyda pholisiau a strategaethau eraill

Amcanion strategol	SO12.
Cynllun Integredig Gwynedd	Ardal gydag economi lewyrchus; Ardal gydag amgylchedd gynaliadwy.
Cynllun Integredig Mon	Gweithio efo'n gilydd i greu swyddi, gwella iechyd a chael amgylchedd ddiogel a chynaliadwy i fyw; Gwarchod a gwella'r amgylchedd naturiol ac adeiledig.
Cynllun Busnes Cyngor Gwynedd	The economy of Gwynedd will prosper; Amgylchedd ddiogel a chynaliadwy.
Cynllun Busnes Cyngor Sir Ynys Mon	Mon gydag economi wledig ffyniannus a llewyrchus; Pobl Mon yn byw i'w llawn botensial; Pobl ym Mon yn mwynhau, gwarchod a gwella'u amgylchedd naturiol.

CRYFHAU EIN CYMUNEDAU – GWLEDIG A THREFOL

YR IAITH GYMRAEG A'R DIWYLLIANT CYMREIG

Cefndir

- Mae polisi cynllunio cenedlaethol yn cynghori y dylai awdurdodau cynllunio lleol ystyried a oes ganddynt gymunedau lle mae defnyddio'r iaith Gymraeg yn rhan o'r ffabrig cymdeithasol, ac os oes mae'n cael ei ystyried yn briodol cymryd hynny i ystyriaeth wrth lunio polisiau defnydd tir
- Mae hyrwyddo'r iaith Gymraeg a'r diwylliant Cymreig yn un o'r egwyddorion sy'n ganolog i'r ddau Gynllun Integredig Sengl

Cyflwyniad

Mae'r iaith Gymraeg yn chwarae rhan bwysig ym mywyd cymdeithasol, diwylliannol ac economaidd preswylwyr ac ymwelwyr ardal y Cynllun. Yn 2001, roedd 60% a 69% o boblogaeth Ynys Môn a (Sir) Gwynedd yn siaradwyr Cymraeg. Mae defnydd o'r iaith yn amrywio o le i le yn yr ardal.

Lle mae bwriad i ddatblygu, rhaid ystyried gwella a diogelu'r iaith a diwylliant. Mae Polisi Strategol PSI4 yn gosod y cefndir ar gyfer asesu'r effaith y gallai cynigion datblygu ei chael ar yr iaith a'r diwylliant, a hefyd ddarparu gwybodaeth o ran graddfa a lleoliad datblygiad newydd fel sy'n cael ei fwriadu o fewn y strategaeth anheddiad.

Polisi Strategol PSI9 Yr Iaith Gymraeg a'r Diwylliant Cymreig

Bydd y Cynghorau'n hyrwyddo a chefnogi'r defnydd o'r iaith Gymraeg yn ardal y Cynllun. Bydd hyn yn cael ei gyflawni trwy:

1. **Gwrthod datblygiad fyddai, oherwydd ei faint, raddfa neu leoliad yn achosi niwed sylweddol i gymeriad a chydbwysedd iaith cymuned;**
2. **Lliniaru unrhyw effaith niweidiol trwy alw, o dan amgylchiadau priodol, am gyfraniad ariannol trwy gytundeb Adran 106;**
3. **Annog bod yr holl arwyddion gan gyrrff cyhoeddus a chwmnïau masnachol a busnes yn ddwyieithog;**
4. **Annog defnyddio enwau lleoedd Cymraeg ar gyfer datblygiadau newydd, enwau tai a strydoedd.**

Cysondeb gyda pholisiau a strategaethau eraill

Amcanion strategol	SO3, SO5, SO24.
Cynllun Integredig Gwynedd	Ardal gydag amgylchedd gynaliadwy; Ardal lle mae plant a phobl ifanc yn llwyddiannus; Lle gwefreiddiol i fyw, gyda chymunedau byrlymus.
Cynllun Integredig Mon	Cefnogi pobl a chymunedau i wella ansawdd eu bywyd.
Cynllun Busnes Cyngor Gwynedd	Lle gwefreiddiol i fyw, gyda chymunedau byrlymus.
Cynllun Busnes Cyngor Sir Ynys Mon	Pobl Mon yn byw i'w llawn botensial.

ISADEILEDD CYMUNEDOL

Cefndir

- Mae polisi cynllunio cenedlaethol yn cynghori bod isadeiledd digonol ac effeithlon, yn cynnwys gwasanaethau fel cyfleusterau addysg ac iechyd ynghyd â chyflenwad dŵr, carthffosydd, rheoli gwastraff, trydan a nwy (y cyfleustodau) a thelathrebu, yn hanfodol ar gyfer cynaliadwyedd economaidd, cymdeithasol ac amgylcheddol pob rhan o Gymru
- Efallai bydd angen i ddatblygiad ddigwydd fesul rhan, mewn ymgynghoriad gyda'r darparwyr cyfleustodau perthnasol, er mwyn caniatáu amser i sicrhau bod modd rheoli darparu cyfleustodau

Cyflwyniad

Mae cymunedau cytbwys eu hoed cynaliadwy'n dibynnu ar bresenoldeb isadeiledd yn gwasanaethu'r gymuned. Yng nghyswllt Polisi Strategol PS 20 mae isadeiledd yn cynnwys y rhwydwaith cludiant, cyfleustodau (yn cynnwys gwasanaethau trydan, nwy, dŵr, dŵr gwastraff a thelathrebu), cyfleusterau cymdeithasol a chymunedol a thir agored sy'n cyfarch anghenion trigolion amrywiol (e.e. o ran oed).. Mae'r rhwydwaith cludiant yn cynnwys cludiant cyhoeddus a'r rhwydwaith ffyrdd strategol a lleol yn ogystal â llwybrau beicio a cherdded. Mae cyfleustodau'n hanfodol i'r holl drigolion a phobl sy'n ymweld, yn gweithio ac yn astudio yn ardal y Cynllun; felly mae'n hanfodol gwneud darpariaeth ddigonol ar gyfer rhwydweithiau cyfleustodau a bod digon o gapasiti. Bydd twf tai a chyflogaeth yn arwain at gynnydd yn y galw am yr holl gyfleusterau cymdeithasol a chymuned, yn ogystal â thir agored, ond mae twf yn arbennig o debygol o gael ardrawiad ar y ddarpariaeth ysgolion a gofal iechyd.

Mae datblygiad newydd yn debygol o ddefnyddio'r cyfleusterau presennol, a gall fod angen ehangu rhai ohonynt o ganlyniad. Felly bydd y Cynghorau'n gweithio gyda rhanddeiliaid i sicrhau bod darpariaeth ddigonol ac amserol o isadeiledd ar gael i gefnogi datblygiad a thwf.

Bydd asesiad o anghenion isadeiledd cymunedol yn ardal y Cynllun yn cael ei wneud i sefydlu'r angen am fathau penodol o gyfleusterau dros oes y Cynllun – caiff y dystiolaeth yma ei gynnwys mewn ystod o Bapurau Cefndir

Polisi Strategol PS20 Isadeiledd Cymunedol

Bydd y Cynghorau'n sicrhau, wrth annog cael tai a thwf yn ardal y Cynllun, bod isadeiledd addas yn cael ei ddarparu ar gyfer anghenion y poblogaethau presennol a'r rhai i'r dyfodol, trwy;

1. wrthsefyll colli a hyrwyddo gwella'r cyfleusterau isadeiledd cymdeithasol presennol, yn arbennig y rhai sy'n bwysig i grwpiau bregus yn y gymuned;
2. gwneud y defnydd mwyaf sydd modd o gyfleoedd i ddarparu cyfleusterau ffisegol, cymdeithasol, gwyrdd/glas ychwanegol yn amserol fel rhan o ddatblygiadau newydd;

3. annog cyfleusterau cymdeithasol amlbwrpas sy'n darparu amrediad o wasanaethau;
4. sicrhau bod cyfleusterau newydd yn cael eu lleoli'n briodol i ddarparu ar gyfer y cymunedau maen nhw'n eu gwasanaethu a bod modd eu cyrraedd trwy gerdded a beicio;
5. ei gwneud yn ofynnol i ddatblygiadau newydd gyfrannu tuag at ddarparu isadeiledd cymdeithasol, gyda chyfraniadau naill ai ar y safle neu trwy gyfraniadau cynllunio, yn unol gyda Pholisi Strategol PS5 a PS12;
6. gwella'r rhwydwaith isadeiledd gwyrdd/ glas trwy greu a gwella llefydd agored, chwarae a hamdden, yn enwedig mewn ardaloedd lle mae diffyg;
7. ceisio cael darpariaeth ddigonol a defnydd effeithlon o randiroedd a manau eraill i dyfu bwyd a phlanhigion arnynt;
8. sicrhau bod isadeiledd ffisegol (gan gynnwys prifion cyhoeddus) priodol yn cael eu darparu'n amserol lle mae datblygiad newydd angen hynny.

Cysondeb gyda pholisiau a strategaethau eraill

Amcanion strategol	SO4, SO5, SO26.
Cynllun Integredig Gwynedd	Ardal gydag amgylchedd gynaliadwy; Lle gwefreiddiol i fyw, gyda chymunedau byrlymus; Good health and the best possible care in the community.
Cynllun Integredig Mon	Cefnogi pobl a chymunedau i wella ansawdd eu bywyd.
Cynllun Busnes Cyngor Gwynedd	Lle gwefreiddiol i fyw, gyda chymunedau byrlymus; Less disadvantaged because of poverty, Better access to a range of informal learning experiences that provide opportunities to gain skills, to venture and to enjoy; Amgylchedd ddiogel a chynaliadwy.
Cynllun Busnes Cyngor Sir Ynys Mon	People in Anglesey are healthy and safe; Pobl ym Mon yn mwynhau, gwarchod a gwella'u amgylchedd naturiol.

-

TECHNOLEG GWYBODAETH A CHYFATHREBU

Cefndir

- Mae'n nod gan y Llywodraeth i gael yr isadeiledd amgylcheddol a thelathrebu sydd ei hangen ar gyfer cyflawni amcanion datblygiad cynaliadwy, a chael cyn lleied ag y bo modd o ardrawiadau niweidiol ar yr amgylchedd, iechyd a chymunedau
- Mae'n nod ganddi i hwyluso datblygiad isadeiledd telathrebu band eang uwch trwy bob rhan o Gymru a hyrwyddo dull integredig o weithredu o ran darparu ac adnewyddu isadeiledd telathrebu
- Mae Cyngor Gwynedd, trwy gyfrwng y prosiect Gwynedd Ddigidol, yn ceisio sefydlu Gwynedd fel ardal gwbl ddigidol

Polisi Strategol PS2I Technoleg gwybodaeth a chyfathrebu

Bydd y Cynghorau'n cefnogi datblygiad isadeiledd sy'n ceisio estyn neu wella cysylltiadau trwy gyfrwng y technolegau cyfathrebu presennol a rhai sy'n cael ei ddatblygu ("emerging") h.y band llydan cyflymder uchel, ffonau symudol a datblygiad ym mhob rhan o ardal y Cynllun, amodol ar fesurau amddiffyn priodol.

Cysondeb gyda pholisiau a strategaethau eraill

Amcanion strategol	SO4, SO5, SO7, SO8, SO22.
Cynllun Integredig Gwynedd	Ardal gydag economi lewyrchus; Ardal lle mae plant a phobl ifanc yn llwyddiannus; Lle gwefreiddiol i fyw, gyda chymunedau byrlymus.
Cynllun Integredig Mon	Gweithio efo'n gilydd i greu swyddi, gwella iechyd a chael amgylchedd ddiogel a chynaliadwy i fyw; Cefnogi pobl a chymunedau i wella ansawdd eu bywyd; Uchafu cyfleon gwaith gydag addysg a sgiliau o ansawdd dda.
Cynllun Busnes Cyngor Gwynedd	Bydd yr economi yn llwyddo; An exciting place to live with vibrant communities.
Cynllun Busnes Cyngor Sir Ynys Mon	Mon gydag economi wledig ffyniannus a llewyrchus; Pobl Mon yn byw i'w llawn botensial.

TRAFNIDIAETH GYNALIADWY, DATBLYGIAD A HYGRYCHEDD

Cefndir

- Mae'r Llywodraeth yn cefnogi hierarchaeth cludiant mewn perthynas â datblygiad newydd, sy'n sefydlu blaenoriaethau yn y fath ffordd nes ei fod, lle bynnag bo modd, ar gael yn gyntaf trwy gerdded a beicio, wedyn gyda chludiant cyhoeddus ac yn olaf gyda cherbydau modur preifat
- Mae angen i strategaethau a pholisïau cynllun datblygu fod yn gyson ac yn integreiddio gyda'r strategaethau a pholisïau sydd mewn Cynlluniau Cludiant Rhanbarthol, Adroddiadau Lleihau Trafnidiaeth Ffyrdd a Chynlluniau Rheoli Ansawdd Aer a gwybodaeth mewn Mapiau Sŵn Strategol
- Mae ardal y Cynllun mewn dau Gynllun Cludiant Rhanbarthol (TRACC a TAITH), sy'n darparu'r fframwaith perthnasol ar gyfer ardal y Cynllun
- Mesur Teithio Egniol – mae'r Mesur yma wedi bod yn destun ymgynghoriad dros yr haf 2012 ac i fod i gael ei gyflwyno i Lywodraeth Cymru yn ystod gwanwyn 2013. Mae'n anelu i alluogi mwy o bobl i gerdded a beicio gyda dulliau mwy egniol.

Cyflwyniad

Mae gan drafnidiaeth rol bwysig i chwarae ym mywydau trigolion ac ymwelwyr i ardal y Cynllun. Mae symudiad pobl a nwyddau'n dibynnu ar gysylltiadau trafndiaeth cynaliadwy o bob math. Bydd trafndiaeth gynaliadwy'n cefnogi meysydd polisïau eraill fel twristiaeth, yr economi, newid hinsawdd, datblygiad isadeiledd yn ogystal ag effeithio ar strategaethau aneddeoedd.

Polisi Strategol PS22 Trafnidiaeth gynaliadwy, datblygiad ac hygyrchedd

Caiff datblygiad ei leoli i leihau'r angen i deithio. Bydd y Cynghorau'n cefnogi gwelliannau trafndiaeth fydd yn uchafu hygyrchedd ar gyfer pob dull o deithio, ond yn arbennig ar droed, beic a chludiant cyhoeddus. Caiff hyn ei wireddu trwy gael mynediad hwylus ar llwybrau, isadeiledd beicio a chludiant cyhoeddus lle mae'n briodol, ac felly hyrwyddo'r defnydd o'r dulliau yma o deithio ar gyfer teithio lleol a lleihau'r angen i deithio yn y car.

Bydd y Cynghorau'n ceisio gwella hygyrchedd a cheisio newid ymddygiad teithio trwy weithio gyda partneriaid i:

- 1 wella cludiant cyhoeddus a chynyddu'r symudiad i ddulliau mwy cynaliadwy o deithio;
- 2 gynnal a gwella gorsafoedd, isadeiledd a gwasanaethau ar y prif Linellau Rheilffordd;
- 3 wneud ychwanegiadau neu welliannau i rwydwaith llwybrau cyhoeddus a llwybrau beicio er mwyn gwella hygyrchedd i'r dulliau yma o deithio;
- 4 cefnogi gwelliannau a fydd yn gwella trafndiaeth trwy gyfleusterau parcio/ rhannu a theithio i ardaloedd cyflogaeth a datblygiad newydd; cyfleusterau symud llwythau a gwelliannau eraill sy'n gysylltiedig a rheilffyrdd;

5. ddynodi neu warchod tir lle mae'n briodol er mwyn hyrwyddo cynlluniau trafndiaeth strategol:

- **A487 Ffordd osgoi Dinas – Bontnewydd – Caernarfon**
- **Man croesi'r Fenai**

Bydd y Cynghorau'n disgwyl y bydd yr elfennau isadeiledd allweddol canlynol yn cael eu darparu fel rhan o gynlluniau datblygiadau isadeiledd mawr:

- **A5025 Valley i Wylfa/ Amlwch i Wylfa a gwelliannau isadeiledd trafndiaeth eraill yn gysylltiedig a datblygiad niwclear newydd yn Wylfa**

Defnyddir ymrwymiadau cynllunio neu fecanweithiau priodol eraill gyda pob datblygiad ar safleoedd datblygiadau mawr i leihau eu heffaith ar system trafndiaeth ardal y Cynllun yn unol a Pholisi Strategol PS5.

Cysondeb gyda pholisiau a strategaethau eraill

Amcanion strategol	SO1, SO5, SO9, SO13, SO21, SO22, SO23.
Cynllun Integredig Gwynedd	Ardal gydag economi lewyrchus; Ardal gydag amgylchedd gynaliadwy; Ardal lle mae plant a phobl ifanc yn llwyddiannus; Lle gwefreiddiol i fyw, gyda chymunedau byrlymus.
Cynllun Integredig Mon	Gweithio efo'n gilydd i greu swyddi, gwella iechyd a chael amgylchedd ddiogel a chynaliadwy i fyw; Cefnogi pobl a chymunedau i wella ansawdd eu bywyd.
Cynllun Busnes Cyngor Gwynedd	Bydd yr economi yn llwyddo; Amgylchedd ddiogel a chynaliadwy; Convenient and useful connections.
Cynllun Busnes Cyngor Sir Ynys Mon	Mon gydag economi wledig ffyniannus a llewyrchus; Pobl Mon yn byw i'w llawn botensial; Pobl ym Mon yn mwynhau, gwarchod a gwella'u amgylchedd naturiol.

8 Beth fydd yn digwydd nesaf?

Paratoi'r Cynllun Adneuo

- 8.1 Ar ôl ymgynghori ynglŷn â'r Ddogfen Hoff Strategaeth, rhaid i'r Cynghorau lunio fersiwn derfynol ei CDLI ar y Cyd a'i Adneuo er mwyn cynnal rownd ymgynghori arall.
- 8.2 Bydd y Cynllun Adneuo'n cynnwys polisiau manwl ac yn dyrannu safleoedd i gefnogi rhoi'r Hoff Strategaeth ar waith.
- 8.3 Mae'r Cynghorau'n rhagweld y bydd fformat y Cynllun Adneuo fel a ganlyn:

Cyflwyniad

- Proses y cynllun datblygu
- Cyd-destun polisi
- Golwg gyffredinol ar y sir

Strategaeth

- Mater allweddol sy'n gofyn sylw
- Gweledigaeth ac Amcanion
- Y Strategaeth a'r Ddeigram Allweddol
- Polisiau Strategol

Polisi Manwl

- Polisiau ar gyfer y sir i gyd (polisiau rheoli datblygiadau a pholisiau ar bynciau penodol)
- Polisiau sy'n benodol i ardaloedd (yn berthnasol i rannau penodol o ardal y Cynllun yn unig)
- Mapiau'r Cynigion (yn dangos ardaloedd gwarchod, ardaloedd ar gyfer eu datblygu ac ati)

Gwireddu ac adolygu

- gweithredu a monitro

Canllawiau Cynllunio Atodol

- 8.4 Er mwyn cynorthwyo i symleiddio'r CDLI ar y Cyd ei hun, gellir cynnwys unrhyw fanylion y mae eu hangen ynglŷn â gweithredu polisiau penodol mewn set o Ganllawiau Cynllunio Atodol sy'n cyd-fynd â'r cynllun.
- 8.5 Nid yw'n fwriad cynhyrchu'r holl Ganllawiau Cynllunio Atodol ochr yn ochr â chynhyrchu'r CDLI, ac eithrio ychydig o'r rhai allweddol. Fodd bynnag, pan fydd y CDLI ar y Cyd wedi cael ei fabwysiadu, gellir canolbwyntio adnoddau ar lunio'r Canllawiau Cynllunio Atodol.